

**PROGRAM PRAKTIK KERJA MAHASISWA PADA
PT BURSA EFEK INDONESIA (*INDONESIA STOCK EXCHANGE*)
UNIT PERATURAN, PELAPORAN, DAN EVALUASI PERDAGANGAN
PERIODE 24 JULY - 23 NOVEMBER 2023**



Disusun Oleh:

Nuri Annisa Sholihah

20211211020

STIE Indonesia Banking School
Jl. Kemang Raya No.35, Bangka, Mampang Prapatan,
Jakarta Selatan, DKI Jakarta 12730

HALAMAN PERSETUJUAN



HALAMAN PERSETUJUAN LAPORAN PRAKTIK KERJA

**PROGRAM PRAKTIK KERJA MAHASISWA PADA
PT BURSA EFEK INDONESIA (*INDONESIA STOCK EXCHANGE*)
UNIT PELAPORAN, PELAPORAN, DAN EVALUASI PERDAGANGAN
PERIODE 24 JULY - 23 NOVEMBER 2023**

Oleh

Nama : Nuri Annisa Sholihah
NIM : 20211211020
PROGRAM STUDI : Akuntansi

Jakarta, 23 November 2023

Menyetujui,

Dosen Pembimbing Praktik Kerja



Ossi Ferli, S.T., S.E., M.M.

Pembimbing Lapangan



Prayogi

KATA PENGANTAR

Puji dan syukur saya panjatkan kehadirat Allah SWT yang telah melimpahkan rahmat serta hidayah-Nya, sehingga penulis dapat mengikuti program Praktik Kerja Mahasiswa dan telah diberi kelancaran serta kemudahan dalam menulis Laporan Praktik Kerja Mahasiswa ini tepat waktu sebagai bentuk pertanggungjawaban praktik selama melaksanakan Praktik Kerja Mahasiswa pada PT Bursa Efek Indonesia.

Laporan ini merupakan hasil dari kegiatan yang dilaksanakan mulai tanggal 24 Juli - 23 November 2023 di Divisi Pengaturan dan Operasional Perdagangan Unit Peraturan, Pelaporan, dan Evaluasi Perdagangan. Laporan ini diharapkan dapat menjadi acuan dalam penilaian terhadap hasil kerja mahasiswa, serta dapat memberikan wawasan kepada mahasiswa tentang dunia kerja yang sesungguhnya.

Dalam menyelesaikan laporan ini, penulis mendapatkan banyak dukungan, bimbingan, saran, dan bantuan dari berbagai pihak. Oleh sebab itu, penulis ingin mengucapkan banyak terima kasih, kepada:

1. Allah SWT yang telah melimpahkan rahmat, karunia, serta hidaya-Nya, sehingga penulis dapat melaksanakan visitasi dan menyelesaikan laporan ini.
2. Mama, Ayah, Kakek, Nenek, Adik-adik, serta keluarga yang selalu memberi doa, motivasi, dan dukungan baik dari segi materiil dan immateriil sehingga penulis dapat melaksanakan dan menyelesaikan Praktik Kerja Mahasiswa, serta laporan ini.
3. Ibu Dr. Kusumaningtuti Sandriharmy Soetiono, S.H., LL.M., selaku Ketua Indonesia Banking School.
4. Bapak Dr. Erric Wijaya, S.E., M.E., selaku Wakil Ketua I STIE Indonesia Banking School dan Penanggung Jawab Program Praktik Kerja Mahasiswa.
5. Ibu Nova Novita, S.E., M.S.Ak., selaku Kepala Program Studi Prodi Akuntansi STIE Indonesia Banking School.
6. Ibu Dewi Prihadiyanti, SE., Ak., M.Si., selaku Koordinator Tim Pelaksana Program Kerja Lapangan (PKL)

7. Ibu Ossi Ferli, S.T.,S.E., MSM., selaku Dosen Pembimbing Praktik Kerja Mahasiswa PT Bursa Efek Indonesia.
8. Ibu Pande Made Kusuma Ari A. selaku Kepala Divisi Pengaturan & Operasional Perdagangan PT Bursa Efek Indonesia.
9. Ibu Yayuk Sri Wahyuni, selaku Kepala Unit Peraturan, Pelaporan, dan Evaluasi Perdagangan yang telah memberikan kesempatan bagi penulis untuk dapat magang di Unit PEVA dan senantiasa membimbing penulis dan memberikan arahan selama penulis menjalankan program magang di Divisi POP, Unit PEVA.
10. Mas Prayogi, selaku PIC/Pembimbing Lapangan yang telah membimbing, memantau dengan baik, dan memberikan banyak ilmu pada kegiatan Praktik Kerja Mahasiswa.
11. Pakde Sukatmo, Ci Felicianna Asianti, Mba Melyna Primadhani, Mas Bisuk Martahan M. selaku staf di Unit Peraturan, Pelaporan, dan Evaluasi Perdagangan yang turut membantu mengajari banyak hal, membimbing penulis selama kegiatan Praktik Kegiatan Kerja Mahasiswa.
12. Mba Laras dan Mba Afaf, Sekdiv dan Admin yang selalu menyiapkan seluruh kebutuhan *meeting* dan administrasi lainnya.
13. Unit PEDE, OPSD 1, dan OPSD 2, yang telah memberikan kesempatan bagi penulis untuk belajar banyak hal.
14. Bapak/Ibu Direksi dan Karyawan PT Bursa Efek Indonesia, khususnya Divisi Pengaturan & Operasional Perdagangan atas bimbingan dan arahnya selama kegiatan Praktik Kerja Mahasiswa PT Bursa Efek Indonesia.
15. Teman-teman magang di PT Bursa Efek Indonesia, khususnya di Lantai LL, baik dari STIE Indonesia Banking School, maupun dari kampus lain, seperti: Universitas Diponegoro, UPN Veteran Surabaya, Institut Teknologi Bandung, dan Lainnya yang senantiasa menjadi teman baik dan mengajarkan banyak hal selama kegiatan Praktik Kerja Mahasiswa PT Bursa Efek Indonesia.

Laporan ini diharapkan dapat menjadi acuan dalam penilaian terhadap hasil kerja penulis pada kegiatan Praktik Kerja Mahasiswa, serta dapat memberikan manfaat kepada mahasiswa/i

dan pihak yang berkepentingan terkait PT Bursa Efek Indonesia berupa wawasan, pemahaman, dan pengetahuan.

Penulis menyadari bahwa Praktik Kerja Mahasiswa PT Bursa Efek Indonesia ini masih memiliki banyak kekurangan. Oleh sebab itu, penulis mengharapkan segala bentuk kritik dan saran yang membangun dari berbagai pihak. Semoga laporan ini dapat bermanfaat untuk semua.

Jakarta, 24 November 2023

Penulis,



Nuri Annisa Sholihah

DAFTAR ISI

HALAMAN PERSETUJUAN	1
KATA PENGANTAR	2
DAFTAR ISI	5
DAFTAR GAMBAR	5
DAFTAR LAMPIRAN	7
BAB I	8
PENDAHULUAN	8
1.1 Latar Belakang	8
1.2 Tujuan Praktik Kerja Mahasiswa	3
1.3 Manfaat Praktik Kerja Mahasiswa	4
1.4 Sistematika Penulisan Laporan	5
BAB II	6
LANDASAN TEORI	6
2.1 Bursa Efek Indonesia	7
2.2 Visi, Misi, dan Nilai Bursa Efek Indonesia	8
2.2.1 Visi Bursa Efek Indonesia	8
2.2.2 Misi Bursa Efek Indonesia	8
2.2.3 Nilai Bursa Efek Indonesia	8
2.3 Tujuan, Peran, Fungsi, dan Tugas Bursa Efek Indonesia	9
2.3.1 Tujuan Bursa Efek Indonesia	9
2.3.2 Peran Bursa Efek Indonesia	10
2.3.3 Fungsi Bursa Efek Indonesia	11
2.3.4 Tugas Bursa Efek Indonesia	11
BAB III	13
GAMBARAN UMUM TEMPAT VISITASI	13
3.1 Sejarah dan Perkembangan Bursa Efek Indonesia	13
3.2 Sejarah Gedung Bursa Efek Indonesia	19
3.3 Produk dan Layanan Bursa Efek Indonesia	21
3.4 Struktur Organisasi Bursa Efek Indonesia	26
3.5 Tugas dan Penempatan Unit Peraturan, Pelaporan, dan Evaluasi Perdagangan di Divisi Pengaturan dan Operasional Perdagangan	28
BAB IV	29
PEMBAHASAN	29
4.1 Uraian Kegiatan Praktik Kerja Mahasiswa	29
4.2 Aktivitas Praktik Kerja Mahasiswa	29

4.3 Lingkup	44
4.4 Kendala dan Solusi Terkait Kegiatan Praktik Kerja Mahasiswa	45
4.4.1 Kendala	45
4.4.2 Solusi	46
BAB V	47
KESIMPULAN DAN SARAN	47
5.1 Kesimpulan	47
5.2 Saran	48
5.2.1 Saran untuk PT Bursa Efek Indonesia	48
5.2.2 Saran untuk STIE Indonesia Banking School	49
DAFTAR PUSTAKA	50
LAMPIRAN	51

DAFTAR GAMBAR

Gambar 2.1 IDX	6
Gambar 2.2 <i>Core Value</i> Bursa Efek Indonesia	8
Gambar 3.1 Gedung IDX	12
Gambar 3.2 <i>Old</i> IDX	13
Gambar 3.3 Bursa Efek Dulu	15
Gambar 3.4 Operasional IDX	17
Gambar 3.5 Sejarah IDX	17
Gambar 3.6 Lantai 6 IDX	18
Gambar 3.7 Gedung IDX <i>Now</i>	20
Gambar 3.8 Struktur Organisasi BEI	25
Gambar 3.9 Divisi POP	25
Gambar 4.1 Unit PEVA IDX	28
Gambar 4.2 ReQtest	29
Gambar 4.3 <i>Interface</i> IDXRecord	30
Gambar 4.4 <i>Data Error</i>	31
Gambar 4.5 <i>Test Contact Center</i>	40
Gambar 4.6 ReQTest	43
Gambar 6.1 <i>Farewell Party</i> Pakde	49
Gambar 6.2 Dengan Mentor dan Dosbing	49
Gambar 6.3 Unit PEVA	49
Gambar 6.4 Bersama Kanit	49
Gambar 6.5 Magang BEI WFC	50
Gambar 6.6 Magang lantai LL	50
Gambar 6.7 BEI x OJK di CMSE	50
Gambar 6.8 Museum BEI	50
Gambar 6.9 <i>Sharing Session</i>	51
Gambar 6.10 Anak-Anak Magang LL	51
Gambar 6.11 <i>Doorprize</i>	51
Gambar 6.12 <i>Accidentally Twinnie</i>	51
Gambar 6.13 Indeks Saham	52
Gambar 6.14 <i>Farewell</i> Pakde Sukatmo	52
Gambar 6.15 <i>Farewell</i> di Main Hall	52
Gambar 6.16 Jajanan Direksi	52
Gambar 6.17 Simulasi Kebakaran	53
Gambar 6.18 Poster IDX	53

Gambar 6.21 Makanan <i>Catering</i>	54
Gambar 6.22 Kantin <i>Catering</i>	54
Gambar 6.23 Magang LL Cewe	54
Gambar 6.24 Anak Magang Depan Main Hall	54
Gambar 6.25 BEI depan Main Hall	55
Gambar 6.26 Depan Main Hall	55
Gambar 6.27 Bapak Luhut di BEI	55
Gambar 6.28 Anak Magang LL	55

DAFTAR LAMPIRAN

LAMPIRAN	50
Lampiran 1: Dokumentasi Praktik Kerja Mahasiswa	51
Lampiran 2: Daftar Hadir	57
Lampiran 3: Catatan Harian Praktik Kerja Mahasiswa	64
Lampiran 4: Rencana Kegiatan Praktik Kerja Mahasiswa	85
Lampiran 5: Pelaksanaan Kegiatan Praktik Kerja Mahasiswa	91
Lampiran 6: Evaluasi Sikap Mahasiswa Praktik Kerja	97
Lampiran 7: Evaluasi Sikap Mahasiswa Praktik Kerja-Lanjutan	98
Lampiran 8: Evaluasi Keterampilan Mahasiswa Praktik Kerja	99
Lampiran 9: Evaluasi Pengetahuan Mahasiswa Praktik Kerja	100
Lampiran 10: Rekapitulasi Nilai Akhir Praktik Kerja	101
Lampiran 11: Lembar Bimbingan Laporan Praktik Kerja Mahasiswa	102
Lampiran 12: Surat Keterangan Praktik Kerja	103
Lampiran 13: Laporan Hasil Kunjungan Dosen Pembimbing	104

BAB I PENDAHULUAN

1.1 Latar Belakang

Persaingan dalam menghadapi dunia kerja saat ini semakin meningkat dengan persaingan yang cukup ketat. Di era globalisasi ini, setiap industri dan perusahaan mempunyai keunggulannya tersendiri, sehingga para *fresh graduate* harus mempunyai *skill* dan pengalaman yang mumpuni, serta harus lebih unggul dari para pesaingnya. Sebelum memasuki dunia kerja, diharapkan para *fresh graduate* memiliki kematangan vokasional yang di dalamnya terdapat tingkat persiapan dan perencanaan terkait pekerjaan yang akan dipilih nantinya. *Fresh Graduate* juga diharapkan mempunyai potensi tinggi sebagai pekerja yang andal dan profesional. *Fresh graduate* merupakan individu atau kelompok yang baru menyelesaikan studi baik jenjang SMA, SMK, Diploma, maupun Sarjana.

Sesuai dengan Permendikbud Nomor 3 Tahun 2020 tentang Standar Nasional Pendidikan Tinggi, pada Pasal 18 disebutkan bahwa pemenuhan masa dan beban belajar bagi mahasiswa program sarjana atau sarjana terapan dapat dilaksanakan: 1) mengikuti seluruh proses pembelajaran dalam program studi pada perguruan tinggi sesuai masa dan beban belajar; dan 2) mengikuti proses pembelajaran di dalam program studi untuk memenuhi sebagian masa dan beban belajar dan sisanya mengikuti proses pembelajaran di luar program studi. Dengan diterapkannya kurikulum saat ini, yaitu Kurikulum Merdeka Belajar – Kampus Merdeka yang merupakan kebijakan Menteri Pendidikan dan Kebudayaan, bertujuan mendorong mahasiswa untuk menguasai berbagai keilmuan yang berguna untuk memasuki tahap kerja nyata.

STIE Indonesia Banking School adalah salah satu kampus yang sudah mempersiapkan mahasiswa/i-nya dalam menghadapi dunia kerja setelah menyelesaikan studi-nya. STIE Indonesia Banking School memiliki program unggulan, yaitu Visitasi Bank Indonesia. Visitasi Bank Indonesia merupakan kegiatan magang yang dilakukan oleh mahasiswa/i semester 5 (lima) STIE Indonesia Banking School di Kantor Perwakilan Bank Indonesia di seluruh provinsi di Indonesia. Selain itu, di semester 7 (tujuh) juga mengikuti kegiatan magang wajib yang telah disediakan STIE Indonesia Banking School di Perusahaan yang telah bekerja sama (Otoritas Jasa Keuangan, Bursa Efek Indonesia, dll) dan Bank Umum (BTN, BNI, BRI, Bank Ganesha, EXIM Bank, dll). STIE Indonesia Banking School mempunyai unsur-unsur yang tertuang dalam nilai yang harus diterapkan, baik oleh STIE Indonesia Banking School, maupun oleh mahasiswa/i-nya. Nilai-nilai tersebut, yaitu *Integrity, Knowledge, and Skill*. Selama melakukan kegiatan Praktik Kerja Mahasiswa, diharapkan mahasiswa/i STIE Indonesia Banking School memiliki *integrity* yang baik selama visitasi berlangsung dan dapat terbawa hingga memasuki dunia kerja yang sesungguhnya. Mahasiswa/i juga diharapkan mendapat *knowledge* yang dapat bermanfaat di masa sekarang maupun di masa yang akan datang, serta dapat menambah *skill* yang mumpuni agar dapat berkompeten. Dengan adanya program Magang/Praktik Kerja Mahasiswa, *output* yang diharapkan untuk mahasiswa/i adalah wawasan yang luas, kesiapan mahasiswa/i dalam menghadapi dunia kerja, dan tetap menerapkan nilai-nilai yang terkandung dalam STIE Indonesia Banking School (*Integrity, Knowledge, and Skill*). Mahasiswa/i dapat belajar langsung.

Bidang ilmu yang didapat pada kegiatan Praktik Kerja Mahasiswa adalah mengenai Unit Peraturan, Pelaporan, dan Evaluasi Perdagangan (PEVA). Hal-hal pada laporan ini,

berdasarkan analisa, serta mempelajari berdasarkan hasil yang didapat pada PT Bursa Efek Indonesia.

1.2 Tujuan Praktik Kerja Mahasiswa

Tujuan Praktik Kerja/Magang untuk mahasiswa/i STIE Indonesia Banking School sebagaimana dalam ketentuan akademik STIE Indonesia Banking School (SK Ketua IBS No. 392/KEP/STIE/IBS/VIII/2015) adalah:

1. Melakukan *link and match* kurikulum dengan dunia nyata, sehingga mahasiswa memperoleh jaringan dengan dunia kerja.
2. Mengenalkan kepada mahasiswa mengenai kegiatan yang dilakukan oleh Bursa Efek Indonesia.
3. Melatih mahasiswa bekerja praktik di Lembaga Otoritas Jasa Keuangan, Bursa Efek Indonesia, Lembaga Penjamin Simpanan, Lembaga Keuangan Bank dan *Non-Bank*, Lembaga Riset, dan Kegiatan Kewirausahaan.
4. Memberi kesempatan mahasiswa untuk mendapatkan pengalaman kerja sektor perbankan dan *non*-perbankan yang relevan dengan profesi yang akan diembannya di masyarakat.
5. Memberikan keterampilan tambahan yang berguna untuk kerja di masa depan.
6. Melatih sikap mental yang berguna dalam rangka pengembangan attitude yang lebih baik.

1.3 Manfaat Praktik Kerja Mahasiswa

Manfaat Praktik Kerja/Magang untuk mahasiswa/i STIE Indonesia Banking School adalah:

1. Mempersiapkan diri untuk menjadi sumber daya manusia berkualitas yang memiliki pengetahuan, keterampilan, serta keahlian sesuai dengan berkembangnya zaman.
2. Melihat kebutuhan dunia kerja dan memberikan keterampilan yang kompeten khususnya pada sektor perbankan.
3. Melatih pola berpikir dari penerapan teori-teori yang telah didapatkan dan mengambil keputusan yang akan berguna kedepannya dalam dunia kerja.
4. Melatih sikap dan mental mahasiswa yang berguna dalam pengembangan soft skills dan attitude yang lebih baik.
5. Laporan praktik kerja mahasiswa di PT. Bursa Efek Indonesia sangat bermanfaat untuk meningkatkan pengetahuan mahasiswa/i di sektor pasar modal.

1.4 Sistematika Penulisan Laporan

Adapun sistematika dalam penulisan laporan program Visitasi Bank Indonesia adalah sebagai berikut:

BAB I Pendahuluan

Pada bab pendahuluan dalam laporan Praktik Kerja Mahasiswa ini berisi latar belakang, tujuan praktik kerja mahasiswa, manfaat praktik kerja mahasiswa, dan sistematika penulisan laporan.

BAB II Landasan Teori

Pada bab landasan teori dalam laporan Praktik Kerja Mahasiswa ini berisi tentang penjelasan hal-hal yang berkaitan dengan penyusunan laporan.

BAB III Gambaran Umum Tempat Praktik Kerja

Pada bab ini dalam laporan Praktik Kerja Mahasiswa ini berisi tentang bagaimana gambaran umum dari tempat praktik kerja di PT Bursa Efek Indonesia.

BAB IV Pembahasan

Pada bab pembahasan ini berisi mengenai hal-hal yang dilakukan dan dipelajari oleh penulis selama menjalani kegiatan Praktik Kerja Mahasiswa di PT Bursa Efek Indonesia.

BAB V Kesimpulan dan Saran

Pada bab ini berisi tentang hasil dari keseluruhan pembahasan yang terdapat dalam laporan dan saran yang diberikan.

BAB II

LANDASAN TEORI

2.1 Bursa Efek Indonesia



Gambar 2.1 IDX

Sumber: [dokumen pribadi](#)

Bursa Efek adalah badan hukum yang mempunyai tugas sebagai sarana dalam melaksanakan dan mengatur jalannya kegiatan perdagangan Efek yang ada di Pasar Modal. Sedangkan jika ditinjau dari segi perekonomian mikro bagi para anggota bursa (emiten), Bursa Efek berfungsi untuk mendapatkan modal yang dapat digunakan untuk melakukan ekspansi usaha. Sementara dari segi ekonomi makro Bursa Efek mempunyai peran penting untuk menggerakkan perekonomian negara. Jika dalam perdagangan Efek di pasar modal yang dilakukan di Bursa Efek menunjukkan hasil yang positif, maka gambaran tersebut dapat berakibat untuk tercapainya kinerja yang positif dalam perekonomian suatu negara, demikian pula jika terjadi hal yang sebaliknya. Pada hakikatnya Bursa Efek adalah suatu pasar konvensional yang mempertemukan antara penjual dan pembeli. Dapat didefinisikan

bahwa pada dasarnya kegiatan yang dilakukan oleh Bursa Efek adalah menyelenggarakan dan menyediakan sarana atau sistem perdagangan bagi para anggotanya.

Di Indonesia, Bursa Efek yang beroperasi adalah Bursa Efek Indonesia. **Bursa Efek Indonesia (BEI)/ *Indonesia Stock Exchange (IDX)*** adalah bursa efek yang beroperasi di Indonesia. Bursa Efek Indonesia merupakan bursa hasil penggabungan dari Bursa Efek Jakarta (BEJ) dengan Bursa Efek Surabaya (BES). Demi efektivitas operasional dan transaksi, Pemerintah memutuskan untuk menggabung Bursa Efek Jakarta sebagai pasar saham dengan Bursa Efek Surabaya sebagai pasar obligasi dan derivatif menjadi BEI. Bursa hasil penggabungan ini mulai beroperasi pada 1 Desember 2007.

2.2 Visi, Misi, dan Nilai Bursa Efek Indonesia

BEI mempunyai visi dan misi sebagai bagian penyelenggara perdagangan efek di dunia, yaitu:

2.2.1 Visi Bursa Efek Indonesia

Visi BEI adalah Menjadi bursa yang kompetitif dengan kredibilitas tingkat dunia.

2.2.2 Misi Bursa Efek Indonesia

Misi BEI adalah Menciptakan infrastruktur pasar keuangan yang terpercaya dan kredibel untuk mewujudkan pasar yang teratur, wajar, dan efisien, serta dapat diakses oleh semua pemangku kepentingan melalui produk dan layanan yang inovatif.

2.2.3 Nilai Bursa Efek Indonesia

Seperti umumnya organisasi lainnya, Bursa Efek Indonesia juga memiliki nilai atau kultur dalam menjalankan kegiatannya sebagai pengelola tempat perdagangan efek. Nilai atau kultur tersebut tercantum dalam *core value* Bursa Efek Indonesia, dikenal dengan **TIPS**.



Gambar 2.2 Core Value Bursa Efek Indonesia

Sumber: [PT Bursa Efek Indonesia \(idx.co.id\)](http://PT Bursa Efek Indonesia (idx.co.id))

Core value Bursa Efek Indonesia, yaitu:

- 1) **Teamwork:** Senantiasa bekerja sama secara sinergis untuk mencapai tujuan bersama.
- 2) **Integrity:** Konsistensi antara pikiran, ucapan, dan tindakan dengan selalu menjunjung tinggi kejujuran, transparansi dan independensi sesuai dengan nilai - nilai perusahaan dan norma yang berlaku.
- 3) **Professionalism:** Menunjukkan sikap, *appearance*, dan kompetensi dengan penuh tanggung jawab untuk memberikan hasil terbaik.
- 4) **Service Excellence:** Senantiasa memberikan layanan terbaik bagi *stakeholders*.

2.3 Tujuan, Peran, Fungsi, dan Tugas Bursa Efek Indonesia

2.3.1 Tujuan Bursa Efek Indonesia

Tujuan didirikannya Bursa Efek menurut UU No 8 Tahun 1995 tentang pasar modal adalah untuk menyelenggarakan dan menyediakan sistem dan atau sarana perdagangan Efek. Dengan tersedianya sistem dan atau sarana yang baik, para

Anggota Bursa Efek dapat melakukan penawaran jual dan beli Efek secara teratur, wajar, dan efisien.

2.3.2 Peran Bursa Efek Indonesia

Bursa efek memiliki peran yang sangat besar terhadap kelancaran perdagangan modal di Indonesia. Pasar efek sendiri memiliki dua cabang di Indonesia, yakni di Surabaya dan Jakarta. Peran Bursa Efek Indonesia, antara lain:

1) Pelaksana Mandat Kementerian dan OJK

Bursa efek berperan sebagai pelaksana mandat Kementerian Keuangan RI dan OJK. Agar seluruh transaksi di pasar modal berjalan dengan lancar dan aman, bursa pasar modal melakukan fungsi pengawasan berdasarkan regulasi yang sudah ditetapkan instansi terkait, dalam hal ini Kemenkeu dan OJK.

2) Fasilitator Perdagangan Efek

Bursa efek juga berperan sebagai fasilitator perdagangan efek. Dalam menjalankan kegiatan jual beli surat berharga, para pelaksana menyediakan serangkaian sistem, layanan, dan penawaran yang menunjang kelancaran transaksi. Dengan demikian, pasar efek menjembatani investor, emiten, dan pelaku bursa lainnya untuk mencapai suatu tujuan.

3) Pengontrol Lalu Lintas Transaksi Efek

Peran bursa efek selanjutnya adalah menjadi pengontrol lalu lintas transaksi efek. Tidak hanya sebagai wadah transaksi, bursa juga berperan dalam mengawasi dan mengontrol kegiatan perdagangan surat berharga. Hal tersebut dilakukan agar

semua pihak di dalamnya mendapat jaminan keamanan dan terhindar dari potensi *fraud*.

2.3.3 Fungsi Bursa Efek Indonesia

Bursa efek berfungsi sebagai pengawas, pendukung, dan fasilitator perdagangan efek. Tujuannya adalah menjaga transaksi surat berharga agar berjalan dengan wajar, teratur, dan efisien sesuai dengan pedoman prinsip keterbukaan. Dengan demikian, keberadaan bursa pasar modal sangat krusial dalam memastikan lancarnya kegiatan dalam bursa. Selain itu, fungsi bursa efek adalah memantau transaksi, mencegah adanya kecurangan harga, memberikan wewenang pada perusahaan yang membuat pelanggaran, hingga memiliki hak mencabut efek.

Adapun fungsi Bursa Efek Indonesia, antara lain:

- 1) Menyediakan semua sarana perdagangan efek.
- 2) Membuat peraturan yang berkaitan dengan kegiatan bursa.
- 3) Mengupayakan likuiditas instrumen.
- 4) Mencegah praktik-praktik yang dilarang seperti pembentukan harga yang tidak wajar, kolusi, dan *insider trading*.
- 5) Menyebarkan informasi bursa.
- 6) Menciptakan instrumen dan jasa baru.

2.3.4 Tugas Bursa Efek Indonesia

Untuk mencapai tujuan, Bursa Efek Indonesia mempunyai tugasnya. Adapun secara garis besar, tugas yang harus dilaksanakan oleh BEI adalah sebagai berikut:

- 1) Memfasilitasi perdagangan efek dan surat berharga secara efisien, wajar, dan teratur.

- 2) Memberi fasilitas yang memperlancar jalannya transaksi efek serta mendukung dan mengawasi segala aktivitas yang terjadi di dalamnya.
- 3) Membuat rancangan anggaran rutin tahunan dan mencatat laba dengan membuat laporan ke OJK, selaku pengawas pasar modal.

BAB III

GAMBARAN UMUM TEMPAT VISITASI

3.1 Sejarah dan Perkembangan Bursa Efek Indonesia



Gambar 3.1 Gedung IDX

Sumber: infiniti.id

Didirikan pasar modal yang pertama di Indonesia tepatnya di Batavia (Jakarta) oleh Pemerintah Hindia Belanda pada tanggal 14 Desember 1912 yang bernama *Vereniging voor de Effectenhandel* atau Bursa Efek dan langsung memulai aktivitas perdagangannya. Saham yang diperjual-belikan adalah saham atau obligasi perusahaan/perkebunan Belanda yang beroperasi di Indonesia dimana obligasi yang diterbitkan Pemerintah provinsi dan kota praja memiliki sertifikat saham perusahaan-perusahaan yang diterbitkan oleh kantor administrasi di negeri Belanda kemudian efek perusahaan Belanda lainnya. Perkembangan pasar modal di Batavia begitu pesat sehingga menarik masyarakat kota lainnya.



Gambar 3.2 Old IDX

Sumber: google.com

Hampir setengah abad berjalan sejak lembaga bursa efek dibentuk pertama kali di Batavia dengan nama *Vereniging voor de Effectenhandel* atau Asosiasi Perdagangan Efek. Pembentukan ini dilakukan setelah pemerintah Hindia Belanda menerapkan kebijakan 'Politik Etis' pada tahun 1901. Pemerintah Hindia Belanda meyakini dengan adanya asosiasi tersebut, proses pembangunan bisa berjalan dengan baik. Mayoritas investor berasal dari orang-orang Belanda dan Eropa yang memiliki penghasilan di atas rata-rata. Namun, pecahnya Perang Dunia ke-I membuat aktivitas perdagangan saham dihentikan pada tahun 1914-1918.

Sempat dijalankan kembali pada tahun 1925- 1942, namun karena adanya isu Perang Dunia II, Bursa Efek di Semarang dan Surabaya harus ditutup kembali pada awal tahun 1939, dan dilanjutkan dengan penutupan Bursa Efek di Jakarta pada tahun 1942-1952. Bursa Efek juga harus vakum pada tahun 1956-1977 akibat perpindahan kekuasaan dari pemerintah kolonial kepada pemerintah Republik Indonesia yang mengakibatkan operasi bursa efek tidak

berjalan sebagaimana mestinya. Bursa Efek diresmikan kembali oleh Presiden Soeharto pada 10 Agustus 1997 dan berjalan di bawah BAPEPAM (Badan Pelaksana Pasar Modal). Pembukaan kembali pasar modal ini juga ditandai dengan *go public* PT. Semen Cibinong sebagai emiten pertama. Namun perdagangan di Bursa Efek sempat lesu di tahun 1977-1987, jumlah emiten yang tercatat hingga tahun 1987 baru mencapai 24 emiten, selain itu, masyarakat juga lebih memilih instrumen perbankan dibanding instrumen pasar modal. Akhirnya pada tahun 1987 12 diadakan deregulasi dan Bursa Efek memberikan kemudahan bagi perusahaan untuk melakukan Penawaran Umum dan memberi kesempatan investor asing untuk menanamkan modal di Indonesia dengan menghadirkan Paket Desember 1987 (PAKDES 87). Aktivitas perdagangan Bursa Efek pun mulai meningkat pada tahun 1988-1990 setelah paket deregulasi di bidang Perbankan dan Pasar Modal diluncurkan. Pada tahun 1988, Bursa Paralel Indonesia (BPI) mulai beroperasi dan dikelola oleh Persatuan Perdagangan Uang dan Efek (PPUE), organisasi tersebut terdiri atas broker dan *dealer*. Di tahun yang sama, Pemerintah meluncurkan Paket Desember 1988 (PAKDES 88) yang mempermudah perusahaan untuk *go public* dan beberapa kebijakan lain yang positif bagi pertumbuhan pasar modal.



Gambar 3.3 Bursa Efek Dulu

Sumber: [google.com](https://www.google.com)

Di tahun 1989, Bursa Efek Surabaya (BES) mulai beroperasi dan dikelola oleh Perseroan Terbatas milik swasta yaitu PT Bursa Efek Surabaya. Pada tanggal 12 Juli 1992, BEJ resmi menjadi perusahaan swasta (swastanisasi), tanggal itu juga ditetapkan sebagai HUT BEJ. Bersamaan dengan swastanisasi BEJ, BAPEPAM berubah menjadi Badan Pengawas Pasar Modal (sebelumnya: Badan Pelaksana Pasar Modal). Pada 21 Desember 1995, Bursa Efek Jakarta meluncurkan Sistem Otomasi perdagangan yang dilaksanakan dengan sistem komputer JATS (*Jakarta Automated Trading Systems*). Di tahun yang sama pada 10 November, Pemerintah Indonesia mengeluarkan Undang-Undang No. 8 Tahun 1995 tentang Pasar Modal. 13 Undang-Undang ini mulai diberlakukan pada Januari 1996. BPI juga melakukan merger dengan BES. Satu tahun berikutnya, 6 Agustus 1996, dibentuk Kliring Penjaminan Efek Indonesia (KPEI) dan dilanjutkan pendirian Kustodian Sentral Efek Indonesia (KSEI) di tahun berikutnya, 23 Desember 1997. Pada tahun 2000, Sistem Perdagangan Tanpa Warkat (*scriptless trading*) mulai diaplikasikan di pasar modal Indonesia,

dan di tahun 2002 BEJ mengaplikasikan sistem perdagangan jarak jauh (*remote trading*). Di tahun yang sama, perubahan transaksi T+4 menjadi T+3 pun selesai, dan di tahun 2004, Bursa Efek merilis Stock Option. Pada tanggal 30 November 2007, Bursa Efek Surabaya (BES) dan Bursa Efek Jakarta (BEJ) digabungkan dan berubah nama menjadi Bursa Efek Indonesia (BEI). Setelah dibentuknya BEI, suspensi perdagangan diberlakukan pada tahun 2008 dan Penilaian Harga Efek Indonesia (PHEI) dibentuk pada tahun 2009. BEI juga merubah sistem perdagangan yang lama (JATS) dan meluncurkan sistem perdagangan baru yaitu JATS-NextG. Beberapa badan pendukung perdagangan pasar modal juga didirikan seperti PT. Indonesian Capital Market Electronic Library (ICaMEL) pada Agustus 2011, Otoritas Jasa Keuangan (OJK) pada Januari 2012, dan *Securities Investor Protection Fund* (SIPF) didirikan di akhir tahun 2012, Prinsip Syariah dan Mekanisme Perdagangan Syariah juga diluncurkan. BEI juga melakukan pembaharuan seperti pada tanggal 2 Januari 2013, jam perdagangan diperbaharui, dan di tahun selanjutnya LotSize dan Tick Price disesuaikan kembali. Di tahun 2015, TICMI bergabung dengan ICaMEL. BEI juga meluncurkan kampanye “Yuk Nabung Saham” pada 12 November 2015 yang bertujuan mengajak masyarakat untuk berinvestasi di pasar modal. Di tahun yang sama LQ-45 Index Futures diresmikan. Pada tahun 2016, *Tick Size* dan batas *Auto Rejection* kembali disesuaikan, IDX Channel diluncurkan, dan BEI ikut serta dalam menyukseskan kegiatan Amnesti Pajak dan meresmikan Go Public Information Center Tahun 2017, IDX Incubator diresmikan, relaksasi marjin, dan peresmian Indonesia Securities Fund. Dan di tahun 2018, Sistem Perdagangan dan New DataCenter telah diperbaharui, *launching* Penyelesaian Transaksi T+2 (T+2 Settlement) dan Penambahan Tampilan Informasi Notasi Khusus pada kode Perusahaan Tercatat.



Gambar 3.4 Operasional IDX

Sumber: infiniti.id



Gambar 3.5 Sejarah IDX

Sumber: google.com

3.2 Sejarah Gedung Bursa Efek Indonesia



Gambar 3.6 Lantai 6 IDX

Sumber: [dokumen pribadi](#)

Gedung Bursa Efek Indonesia (BEI) merupakan tiga gedung tinggi pertama yang dibangun di Kawasan Sudirman Central Business District, bersama dengan Gedung Artha Graha dan Apartemen Kusuma Chandra, tepatnya di lot 2. Gedung kembar dengan ketinggian 140 meter dan 32 lantai ini dirancang oleh Brennan Beer Gorman (sekarang BBGM) bersama dengan konsorsium konsultan lokal dari Arkonin, Atelier 6 dan Encona Engineering. Dengan luas lantai total 205 ribu meter persegi, Gedung BEI disorot karena peran ekonominya. Sebelum 1995, Bursa Efek Jakarta (BEJ) berkantor di jalan Medan Merdeka Selatan. Pada tanggal 15 Juni 1992, BEJ menandatangani kesepakatan dengan Danareksa Jakarta Internasional, sebuah patungan Danareksa dan Jakarta International Hotel & Development, yang akan membangun Gedung BEJ. Peletakan Batu pertama pun terjadi tiga hari kemudian, dihadiri beberapa pejabat penting. Bursa Efek Jakarta resmi pindah ke

gedung baru sejak 22 Mei 1995, yang juga mengakhiri era perdagangan saham manual. BEJ mulai memanfaatkan sistem perdagangan saham tak berwujud bernama JATS (Jakarta Automated Trading System) dari gedung ini. Setelah operasional selama 5 bulan, penggunaan Gedung BEJ diresmikan Presiden Soeharto pada 3 Oktober 1995, dan di penghujung tahun 1997, kembarannya, dibangun oleh Ssangyong Engineering & Construction (A13), telah selesai dibangun. Gedung rancangan Brennan Beer Gorman ini diklaim oleh pemilik 16 gedung “siap untuk menyongsong globalisasi abad ke-21” dengan konsep sebagai gedung dengan sentuhan profesional pribadi dan menjadi tetenger jalan Sudirman. Berlokasi dekat dengan jembatan Semanggi, Gedung BEI bisa diakses dari jalan Gatot Subroto, Jenderal Sudirman maupun Senopati. Gedung Bursa Efek Indonesia dilapisi polesan kaca perak abu-abu, aluminium berwarna abu arang, dan granit impor Kanada dan Spanyol memberi kesan megah, apik, tenang berwibawa. Indonesia Design mengklaim bahwa Brennan Beer Gorman merancang Gedung BEI dengan memadukan arsitektur modern dengan ciri khas Indonesia, dimana Indonesia Design berspekulasi, terilhami dari keagungan Candi Prambanan. Setiap tower Gedung BEI memiliki bentuk segi lima yang terbentuk dari tiga segitiga yang bisa menjebak pemandangan orang kita-kita, menciptakan penampilan multidimensi yang luwes. Majalah Indonesia Design menyebutnya “ibarat permainan segitiga berlian.” Sistem inilah yang juga menyediakan efisiensi ruangan tiada tara. Sebagai akibat dari kemajuan teknologi perdagangan pasar modal. Kini, lantai bursa beralih fungsi menjadi museum dan pusat penerangan investasi.



Gambar 3.7 Gedung IDX Now

Sumber: [Google.com](https://www.google.com)

3.3 Produk dan Layanan Bursa Efek Indonesia

Bursa Efek Indonesia menyediakan berbagai produk dan layanan sebagai berikut:

1) Saham

Saham dikenal sebagai satu dari sekian banyak instrumen pasar keuangan yang paling populer. Penerbitan saham merupakan salah satu pilihan suatu perusahaan untuk mendapatkan dana dari investor. Saham juga sekaligus sebagai instrumen investasi yang banyak dipilih oleh para investor karena mampu memberikan besaran keuntungan yang menarik. Keuntungan saham sendiri terdiri dari *Dividen* dan *Capital Gain* dengan risiko yang ada berupa *Capital Loss* dan Risiko Likuidasi. Adapun saham apabila dikategorikan berdasarkan sektornya terdiri dari:

- Energi
- Barang Baku
- Perindustrian
- Barang Konsumen Primer
- Barang Konsumen Non-Primer
- Kesehatan
- Keuangan
- Properti dan *Real Estate*
- Teknologi
- Infrastruktur
- Transportasi dan Logistik
- Produk Investasi Tercatat

2) Derivatif

Dalam pengertian yang lebih khusus, derivatif merupakan kontrak finansial antara 2 (dua) atau lebih pihak-pihak guna memenuhi janji untuk membeli atau menjual *assets/commodities* yang dijadikan sebagai obyek yang diperdagangkan pada waktu dan harga yang merupakan kesepakatan bersama antara pihak penjual dan pihak pembeli. Adapun nilai di masa mendatang dari obyek yang diperdagangkan tersebut sangat dipengaruhi oleh instrumen induknya yang ada di *spot market*.

Derivatif merupakan kontrak atau perjanjian yang nilai atau peluang keuntungannya terkait dengan kinerja aset lain. Aset lain ini disebut sebagai *underlying assets*. Efek derivatif merupakan Efek turunan dari Efek “utama” baik

yang bersifat penyertaan maupun utang. Efek turunan dapat berarti turunan langsung dari Efek “utama” maupun turunan selanjutnya.

3) Surat Utang (Obligasi)

Surat Utang atau dikenal dengan istilah Obligasi merupakan salah satu efek yang tercatat di dalam BEI berdampingan dengan efek lain seperti Saham, Sukuk, Efek Beragun Aset maupun Dana Investasi Real Estat. Obligasi diklasifikasikan sebagai efek bersifat utang di samping sukuk. Dikenal juga sebagai surat utang jangka menengah panjang yang dapat dipindahtangankan yang isinya janji dari pihak yang menerbitkan untuk membayar imbalan berupa bunga dalam masa tertentu serta melunasi pokok utang sesuai waktu yang ditentukan kepada pihak pembeli obligasi tersebut yang mana penerbitnya dapat berupa perusahaan ataupun Negara. Dengan jenis Efek bersifat Utang yang *listing* sebagai berikut:

- Obligasi Korporasi, obligasi yang diterbitkan oleh emiten baik BUMN, BUMD, dan Swasta.
- Sukuk, Efek Syariah dalam bentuk sertifikat atau bukti kepemilikan yang nilainya sama dan mewakili bagian yang tidak terpisahkan dan tidak terbagi.
- Surat Berharga Negara (SBN) adalah SBN yang terdiri dari Surat Utang Negara (SUN) dan Surat Berharga Syariah Negara dengan legitimasi berdasarkan pengakuan utang ataupun sukuk baik dalam bentuk rupiah ataupun valas yang dijamin dengan pembayaran bunga dan pokoknya

dengan landasan masing-masing untuk SUN berdasarkan UU No.24 Tahun 2002 Tentang SUN serta untuk Sukuk berdasarkan UU No 19 Tahun 2008 tentang Surat Berharga Syariah Negara.

- Efek Beragun Aset (EBA) adalah efek bersifat utang yang diterbitkan dengan Underlying Aset sebagai dasar penerbitan. Nantinya keuntungan yang didapatkan dari pembelian efek bersifat utang berasal dari kupon fee/nisbah sesuai periode dari efek utang yang dibeli dengan besaran umumnya di atas BI rate, Capital gain dari penjualan efek 60 ke pasar sekunder, risiko yang lebih rendah daripada saham karena pergerakan tidak begitu fluktuatif, terdapat pilihan seri efek bersifat utang yang dapat dipilih nantinya di pasar sekunder.

4) Reksadana

Sebagai salah satu alternatif investasi bagi masyarakat dengan khususnya pemodal kecil yang tidak memiliki banyak waktu dan keahlian yang mencukupi untuk menghitung risiko atas investasi yang akan dilakukan. Singkatnya reksadana adalah wadah yang digunakan untuk menghimpun dana dari masyarakat pemodal yang selanjutnya diinvestasikan dalam portofolio efek oleh Manajer Investasi (MI).

5) *Exchange Traded Fund (ETF)*

ETF merupakan reksadana dengan bentuk kontrak investasi kolektif yang unit penyertaannya diperdagangkan di Bursa Efek. ETF dasarnya adalah reksadana namun diperdagangkannya mirip dengan saham yang ada di Bursa Efek, secara

singkat ETF adalah penggabungan antara unsur reksadana dalam hal pengelolaan dana dengan mekanisme transaksi jual atau beli dengan sistem saham.

6) Indeks Saham

Indeks saham merupakan ukuran statistik yang memberikan gambaran keseluruhan pergerakan harga atas sekumpulan saham yang dipilih berdasarkan kriteria dan metodologi tertentu yang dievaluasi dalam periode tertentu. Manfaat dari disediakannya indeks antara lain: mengukur sentimen pasar, dapat menjadi produk investasi pasif seperti reksadana dan ETF, Benchmark 61 portofolio aktif, proksi dalam mengukur dan membuat model return; risiko sistematis; dan kinerja yang disesuaikan dengan risiko.

7) Pinjam Meminjam Efek (PME)

PME merupakan fasilitas yang memberikan kesempatan bagi pemilik saham untuk memperoleh pendapatan dari peminjaman saham yang dimilikinya. PME merupakan layanan yang melibatkan pemberi pinjaman (Lender) dan peminjam (Borrower) melalui Perusahaan Efek/Bank Kustodian yang telah tercatat sebagai anggota PME KPEI.

8) Sertifikasi dan Edukasi Pasar Modal

Layanan sertifikasi dan edukasi disediakan oleh The Indonesia Capital Market Institute (TICMI) yang berperan sebagai lembaga pelatihan sekaligus sertifikasi profesi pasar modal yang diakui oleh OJK. TICMI menyelenggarakan ujian sertifikasi profesi dan seluruh lulusannya diharapkan dapat mendukung kegiatan investasi pasar modal sekaligus memfasilitasi kebutuhan profesional pasar modal

di Indonesia dengan tujuan TICMI mampu memenuhi kebutuhan regulator, investor ritel, institusional, dan perusahaan efek dalam menyiapkan SDM terampil, cakap, serta paham hukum dan etika yang berlaku.

3.4 Struktur Organisasi Bursa Efek Indonesia

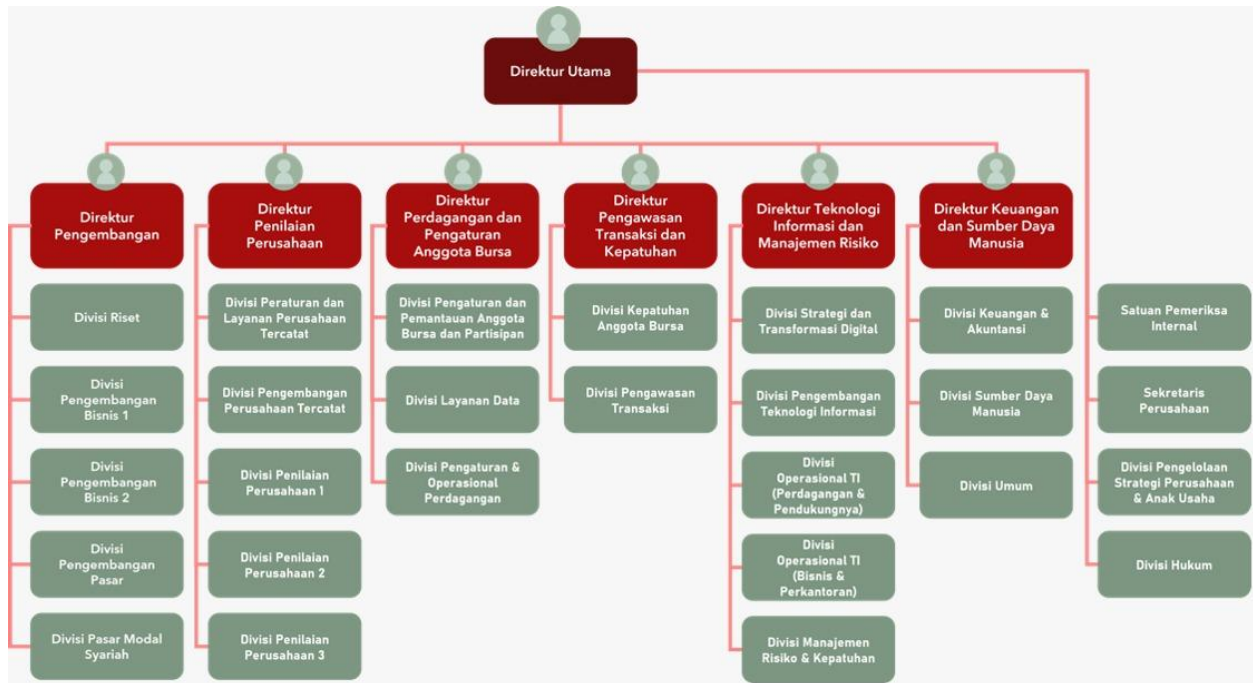

Gambar 3.8 Struktur Organisasi BEI

Sumber: [web bursa \(idx.co.id\)](http://web.bursa.idx.co.id)

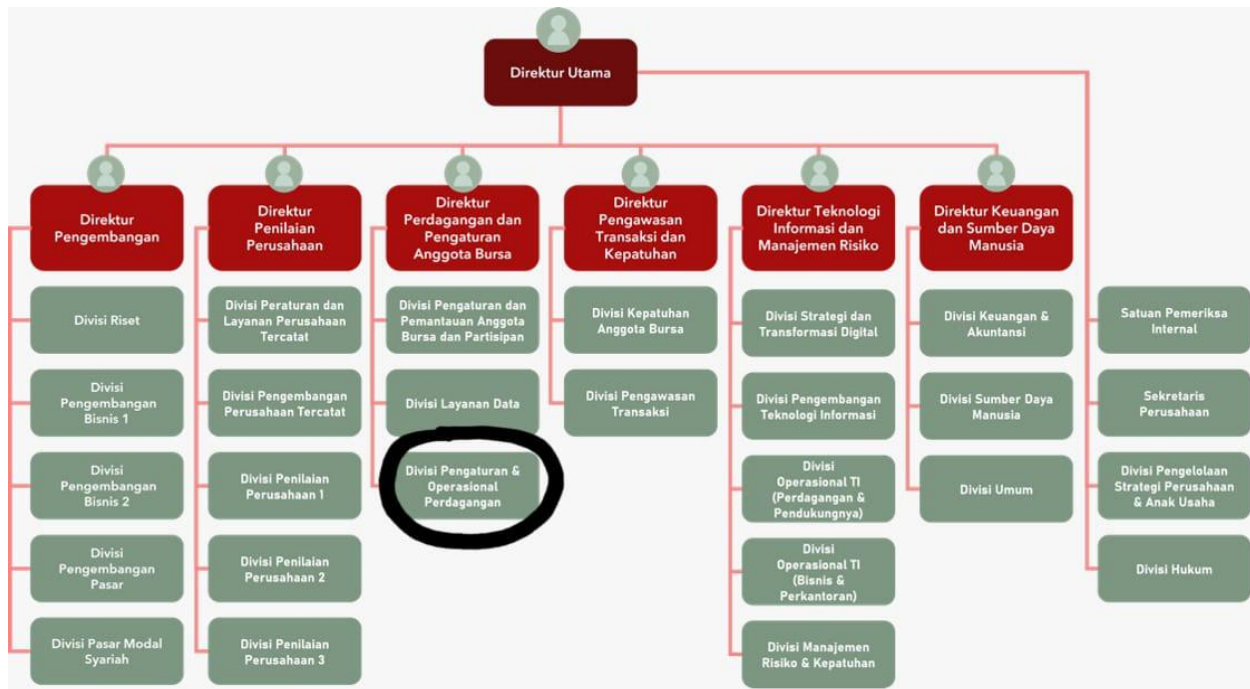

Gambar 3.9 Divisi POP

Sumber: [web bursa \(idx.co.id\)](http://web.bursa.idx.co.id)

PT Bursa Efek Indonesia memiliki struktur organisasi yang dikepalai oleh Bapak **Iman Rachman**, selaku Direktur Utama PT Bursa Efek Indonesia. Pak Iman mempunyai 6 (enam) direktur, yaitu Direktur Penilaian Perusahaan dikepalai oleh Bapak **I Gede Nyoman Yetna**, Direktur Perdagangan dan Pengaturan Anggota Bursa dikepalai oleh **Irvan Susandy**, Direktur Pengawasan Transaksi dan Kepatuhan dikepalai oleh Bapak **Kristian Manullang**, Direktur Teknologi Informasi dan Manajemen Risiko dikepalai oleh Bapak **Sunandar**, Direktur Pengembangan dikepalai oleh **Jeffrey Hendrik**, Direktur Keuangan, Sumber Daya Manusia, dan Umum dikepalai oleh Ibu **Risa E. Rustam**. Masing-masing direktur membawahi divisi-divisi terkait, di dalam masing-masing divisi memiliki kepala divisi dan di dalam satu divisi membawahi membawahi beberapa unit. Di dalam suatu unit juga memiliki kepala unit serta memiliki tugas dan juga fungsi yang berbeda pada setiap unitnya.

3.5 Tugas dan Penempatan Unit Peraturan, Pelaporan, dan Evaluasi Perdagangan di Divisi Pengaturan dan Operasional Perdagangan

Direktorat Perdagangan dan Pengaturan Anggota Bursa membawahi 3 (tiga) divisi, yaitu Divisi Pengaturan dan Pemantauan Anggota Bursa dan Partisipan, Divisi Layanan Data, dan Divisi Pengaturan dan Operasional Perdagangan. Pada Divisi Pengaturan dan Operasional Perdagangan terdapat 4 bagian unit, yaitu Unit PEDE, PEVA, OPSD 1, dan OPSD 2. Adapun tugas pokok dari Unit PEVA, adalah:

- 1) Memberi prasarana untuk AB (Anggota Bursa) untuk melaporkan terkait saham NAR (Negosiasi Auto Rejection), yaitu IDXRecord.
- 2) Membuat peraturan perdagangan, baik yang sudah berlaku maupun yang akan berlaku.
- 3) Mengevaluasi *improvement* metode evaluasi implementasi ketentuan perdagangan.
- 4) Membuat pelaporan NAR setiap bulan.
- 5) Menjadi *corporate projects support*, seperti PSPP, SPPA, *Structured Warrant*, *Carbon Trading*, dll.
- 6) *Review & Finalisasi* Peraturan/SK/SE/Pedoman.
- 7) *2nd level Helpdesk* (Peraturan, Kebijakan, dan Sistem (yang terkait dengan unit PEVA)).

BAB IV

PEMBAHASAN

4.1 Uraian Kegiatan Praktik Kerja Mahasiswa

Kegiatan Praktik Kerja Mahasiswa/Magang di PT Bursa Efek Indonesia dilaksanakan selama 4 bulan. Kegiatan magang dimulai pada tanggal 24 July - 23 November 2023. Selama praktik kerja mahasiswa, penulis mendapat bimbingan oleh **Mbaye/Mba Yayuk**, selaku Kepala Unit PEVA dan **Mas Yogi**, pembimbing lapangan/PIC/mentor yang membimbing penulis dalam Praktik Kerja Mahasiswa.

4.2 Aktivitas Praktik Kerja Mahasiswa

Adapun aktivitas Praktik Kerja Mahasiswa atau pekerjaan teknis yang dilakukan oleh penulis, antara lain:

1) Minggu Pertama:

- Pada hari Senin, 24 Juli 2023, hari pertama menjalani Praktik Kerja Mahasiswa. Setelah dibawa ke ruangan oleh HR, melakukan perkenalan kepada Divisi POP dan khususnya Unit PEVA. Lalu, mengikuti *weekly meeting* dengan unit PEVA. Setelah itu, diberi pembekalan terkait IDX, divisi, dan unit. Mengikuti juga *weekly meeting enhancement* IDXRecord dengan vendor melalui Microsoft Teams *Meeting*.



Gambar 4.1 Unit PEVA IDX

Sumber: [dokumen pribadi](#)

- Selasa, 25 Juli 2023, Membaca materi tentang BEI (IDX) untuk memperdalam terkait IDX. Lalu, membantu membuat catatan tentang *Risk Register* Divisi Pengaturan dan Operasional Perdagangan Bursa Efek Indonesia.
- Pada hari ketiga, yaitu Rabu, 26 Juli 2023, pertama kali mengikuti *test run* IDXRecord terkait Laporan Short Selling LP KBIE.

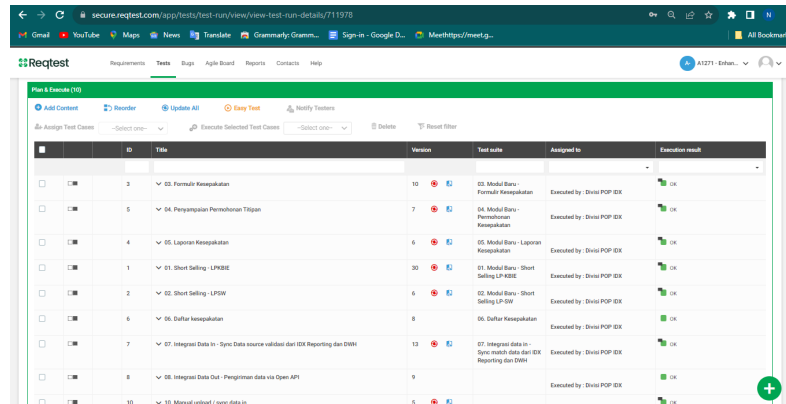

ID	Title	Version	Test suite	Assigned to	Execution result
3	03. Formulir Kecepatan	10	03. Modul Baru - Formulir Kecepatan	Executed by: Divisi POP EX	OK
5	04. Penyempitan Permohonan Tindakan	7	04. Modul Baru - Permohonan Kecepatan	Executed by: Divisi POP EX	OK
4	05. Laporan Kecepatan	6	05. Modul Baru - Laporan Kecepatan	Executed by: Divisi POP EX	OK
1	01. Short Selling - LP/SBE	30	01. Modul Baru - Short Selling LP/SBE	Executed by: Divisi POP EX	OK
2	02. Short Selling - LP/SB	6	02. Modul Baru - Short Selling LP/SB	Executed by: Divisi POP EX	OK
6	06. Daftar Kecepatan	8	06. Daftar Kecepatan	Executed by: Divisi POP EX	OK
7	07. Integrasi Data In - Sync Data source validasi dari IDX Reporting dan DWH	13	07. Integrasi data in - Sync modul data dari IDX Reporting dan DWH	Executed by: Divisi POP EX	OK
8	08. Integrasi Data Out - Pangiriman data via Open API	9		Executed by: Divisi POP EX	OK
10	10. Manual upload / new data in	6			OK

Gambar 4.2 ReQtest

Sumber: [dokumen pribadi](#)

- Kamis, 27 Juli 2023, Membantu *test run* IDX Record terkait Laporan Short Selling LP SW. Lalu, mengikuti *meeting* dengan unit PEVA di ruang Derivatif C/ruang *meeting* yang terdapat di lantai LL.
- Jumat, 28 Juli 2023, Membantu membuat matriks terkait Peraturan Keputusan Direksi Kep-565, sekaligus membaca-baca terkait peraturan.

2) Minggu Kedua:

- Senin, 31 Juli 2023, mengikuti *weekly meeting enhancement* IDXRecord melalui Microsoft Teams *Meeting* dengan pihak vendor (JUKE). Membantu mengerjakan Matriks Perubahan Keputusan Direksi BEJ Kep-565, BES SSK-011, BES SK-002.
- Selasa, 1 Agustus 2023, membantu *test run* IDXRecord terkait Integrasi *Data Out*, *Manual Upload*, dan Notifikasi Data Integrasi, serta berkoordinasi dengan pihak JUKE (vendor).

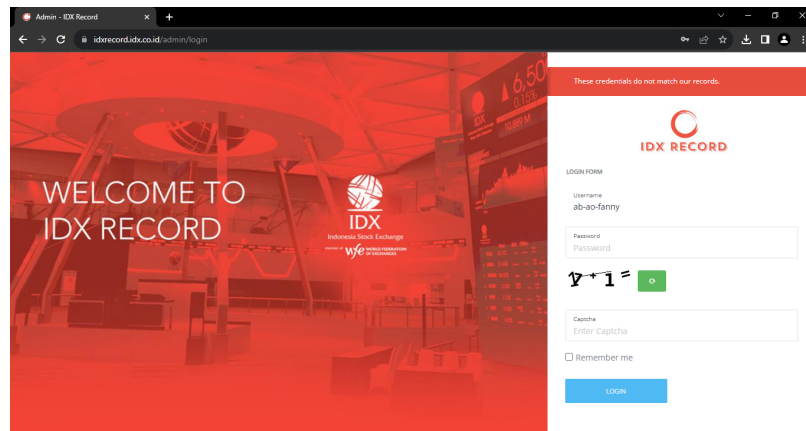

Gambar 4.3 *Interface* IDXRecord

Sumber: [dokumen pribadi](#)

- Rabu, 2 Agustus 2023, Membantu *test run* IDXRecord terkait Integrasi *Data Out*, *Manual Upload*, dan Notifikasi Data Integrasi, serta berkoordinasi dengan JUKE (vendor).
- Kamis, 3 Agustus 2023, Membantu *test run* no ID 7 pada ReQtest dan berkoordinasi dengan pihak Juke. Mempelajari terkait cara membuat Laporan NAR dengan Pakde Sukatmo.
- Jumat, 4 Agustus 2023, Membantu *follow-up* terkait *test case* yang belum bisa ke pihak JUKE. Memahami *Test A1751* terkait Terdampak PRMS Tahap 2 yang nantinya akan *ditest*. Berkoordinasi dengan pihak JUKE terkait status *update* perbaikan.

3) Minggu Ketiga:

- Senin, 7 Agustus 2023, mengikuti *weekly meeting enhancement* IDXRecord melalui Microsoft Teams *Meeting* dengan pihak JUKE (vendor). Membantu mengerjakan status *update* perbaikan yang terdapat di GSheet-IDXRecord dan melakukan Gmeet dengan perwakilan team

Juke.

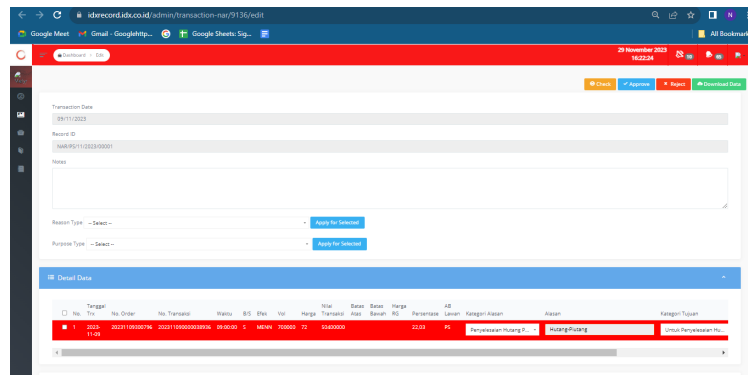

Gambar 4.4 *Data Error*

Sumber: [dokumen pribadi](#)

- Selasa, 8 Agustus 2023, *test run* IDXRecord terkait *Test A1751* terkait Terdampak PRMS Tahap 2.
- Rabu, 9 Agustus 2023, berkoordinasi terkait IDX Record dengan perwakilan JUKE. Mengerjakan *summary* terkait FORM RKAT 2024 melalui Excel dan PPT, yaitu terkait anggaran yang akan digunakan untuk 2024.
- Kamis, 10 Agustus 2023, Mengerjakan *summary* terkait FORM RKAT 2024 melalui Excel dan PPT. *Test run* IDXRecord serta berkoordinasi dengan pihak JUKE, terkait *button check* dan penyesuaian posisi kolom pada PDF dan XLSX.
- Jumat, 11 Agustus 2023, *test run* IDXRecord terkait formulir titipan, permohonan titipan, pelaporan margin, serta transaksi negosiasi. Berkoordinasi dengan pihak JUKE terkait ReQtest yang masih *on hold*.

4) Minggu Keempat:

- Senin, 14 Agustus 2023, mengikuti *weekly meeting enhancement* IDXRecord melalui Microsoft Teams *Meeting* dengan pihak vendor (JUKE). Lalu, mengerjakan status *update* perbaikan yang terdapat di GSheet-*Enhancement* IDX Record dan melakukan Gmeet dengan perwakilan team Juke. *Test run* IDXRecord terkait *Test* ID 8, 9, dan 10.
- Selasa, 15 Agustus 2023, *test run* IDXRecord terkait *Test* ID 8, 9, dan 10. dan juga melakukan Microsoft Teams *meeting* dengan mentor perihal menyampaikan hasil *testing* dan bertanya yang belum dimengerti.
- Rabu, 16 Agustus 2023, Berkoordinasi dengan pihak Juke terkait *test run*.
- Kamis, 17 Agustus 2023, **Tanggal Merah Libur Nasional.**
- Jumat, 18 Agustus 2023, Membaca-baca materi terkait IDX.

5) Minggu Kelima:

- Senin, 21 Agustus 2023, *Weekly meeting enhancement* IDXRecord melalui Microsoft Teams *Meeting* dengan pihak JUKE (vendor). Berkoordinasi terkait IDXRecord dengan perwakilan JUKE.
- Selasa, 22 Agustus 2023, berkoordinasi terkait IDXRecord dengan perwakilan JUKE. Merekapitulasi data terkait Permintaan Konfirmasi OJK.
- Rabu, 23 Agustus 2023, mengerjakan status *update* perbaikan yang terdapat di GSheet-IDXRecord dan melakukan Gmeet dengan perwakilan *team* Juke, yaitu Mas Sony. *Meeting* dengan unit PEVA, membahas terkait laporan NAR. Membantu rekapitulasi data terkait Permintaan Konfirmasi

OJK

- Kamis, 24 Agustus 2023, Membantu rekapitulasi data terkait Permintaan Konfirmasi OJK. Mengikuti *meeting* dengan unit PEVA terkait unit dan LPSW.
- Jumat, 25 Agustus 2023, *test run* IDXRecord terkait LPSW dan LPKBIE.

6) Minggu Keenam:

- Senin, 28 Agustus 2023, *test run* IDXRecord terkait LPSW dan LPKBIE.
- Selasa, 29 Agustus 2023, berkoordinasi terkait IDXRecord dengan perwakilan JUKE. *Weekly meeting enhancement* IDXRecord melalui Microsoft Teams *Meeting*. Kemudian, melakukan *test run* IDXRecord *cycle 2*. Pada sore hari, merekapitulasi terkait data KTN.
- Rabu, 30 Agustus 2023, *Weekly meeting enhancement* IDXRecord melalui Microsoft Teams *Meeting*. *Test run* IDXRecord *cycle 2*. Membantu merekapitulasi terkait data KTN.
- Kamis, 31 Agustus 2023, merekapitulasi terkait data KTN. Mempelajari lebih dalam terkait Laporan NAR bersama Pakde Sukatmo.
- Jumat, 1 September 2023, Mempelajari lebih dalam terkait Laporan NAR bersama Pakde Sukatmo.
- Sabtu, 2 September 2023, Membantu koordinasi terkait IDXRecord dengan perwakilan JUKE. Membantu *test run* IDXRecord POC 1. *Meeting* terkait *enhancement* IDXRecord POC 1 melalui Microsoft Teams *Meeting*.

7) Minggu Ketujuh:

- Senin, 4 September 2023, merekapitulasi terkait permintaan konfirmasi pelaporan transaksi SBN per-Juli 2023.
- Selasa, 5 September 2023, mengerjakan status *update* perbaikan yang terdapat di *GSheet-Enhancement* IDXRecord dan melakukan Gmeet dengan perwakilan team JUKE untuk membantu dan memberi arahan dalam mengerjakan *enhancement* IDXRecord.
- Rabu, 6 September 2023, merekapitulasi terkait Data Peraturan Perdagangan versi English di web IDX dan membuat matriks perubahan terkait surat edaran.
- Kamis, 7 September 2023, Membaca dan memperdalam terkait peraturan yang ada di web IDX.
- Jumat, 8 September 2023, *Weekly Meeting* dengan unit PEVA. Membantu *test run* IDXRecord UAT *Cycle 3* terkait laporan titipan.
- Sabtu, 9 September 2023, berkoordinasi terkait IDXRecord dengan perwakilan JUKE. *Test run* IDXRecord POC 2. Setelah selesai *test*, di sore hari mengikuti *Meeting* terkait hasil dari *enhancement* IDX Record POC 2 melalui Microsoft Teams.

8) Minggu Kedelapan:

- Senin, 11 September 2023, berkoordinasi dengan pihak JUKE terkait IDXRecord.
- Selasa, 12 September 2023, *test run* IDXRecord terkait *test* Formulir Kesepakatan, Laporan Kesepakatan, dan Penyampaian Permohonan

Titipan. Membantu berkoordinasi dengan pihak JUKE terkait IDXRecord.

- Rabu, 13 September 2023, *test run* IDXRecord terkait *test* LP KBIE dan LP SW. Berkoordinasi dengan pihak JUKE terkait IDXRecord.
- Kamis, 14 September 2023, berkoordinasi dengan pihak JUKE terkait IDXRecord, serta *test run* IDX Record terkait *test* Daftar Kesepakatan, Notifikasi Data Integrasi, dan *Manual Upload/Sync Data In*.
- Jumat, 15 September 2023, *test run* IDXRecord terkait *test Integrasi Data In*, serta berkoordinasi dengan pihak JUKE terkait IDXRecord.

9) Minggu Kesembilan:

- Senin, 18 September 2023, *test run* IDXRecord terkait *test Button Check* serta berkoordinasi dengan pihak JUKE terkait IDXRecord. Lalu, pada siang hari mengikuti *Weekly Meeting* dengan JUKE.
- Selasa, 19 September 2023, melakukan *test run* IDX Record terkait *test Upload Files* serta berkoordinasi dengan pihak JUKE terkait IDXRecord.
- Rabu, 20 September 2023, melakukan *test run* IDXRecord terkait *test Button Check* serta berkoordinasi dengan pihak JUKE terkait IDXRecord. Pada siang hari, merekap data LPSW RHB Sekuritas.
- Kamis, 21 September 2023, mengerjakan status *update* perbaikan yang terdapat di *GSheet-Enhancement* IDXRecord, serta berkoordinasi dengan pihak JUKE terkait IDXRecord.
- Jumat, 22 September 2023, mengerjakan status *update* perbaikan yang terdapat di *GSheet-Enhancement* IDXRecord, serta berkoordinasi dengan pihak JUKE terkait IDXRecord.

- Sabtu, 23 September 2023, berkoordinasi dengan pihak JUKE terkait IDXRecord dan *test run* IDXRecord *Cycle 2* POC.

10) Minggu Kesepuluh:

- Senin, 25 September 2023, membaca peraturan-peraturan terkait perdagangan yang terdapat di web IDX.
- Selasa, 26 September 2023, membaca peraturan-peraturan terkait perdagangan yang terdapat di web IDX.
- Rabu, 27 September 2023, pada pagi hari membuat MoM *meeting* dan di siang hari membuat catatan diskusi *meeting* terkait Insentif LPSW.
- Kamis, 28 September 2023, **Tanggal Merah Libur Nasional.**
- Jumat, 29 September 2023, membuat matriks terkait Parameter Perdagangan SPPA dalam *English*.

11) Minggu Kesebelas:

- Senin, 2 Oktober 2023, membuat matriks terkait Parameter Perdagangan SPPA dalam Indonesia.
- Selasa, 3 Oktober 2023, *test run* IDXRecord terkait *test Short Selling-LP* KBIE, *Short Selling-LP* SW, Notifikasi Data *Integrasi*, dan *Manual Upload/Sync Data In*, serta berkoordinasi dengan pihak JUKE terkait IDXRecord.
- Rabu, 4 Oktober 2023, *test run* IDXRecord terkait *test Button Check*, serta berkoordinasi dengan pihak JUKE terkait IDXRecord. Pada siang hari memindahkan notula ke Ms.Word sesuai format MoM yang sudah ada.

- Kamis, 5 Oktober 2023, membuat *Ranking* PLTE di bulan September 2023.
- Jumat, 6 Oktober 2023, mempelajari *website* IDX terkait data pasar.
- Sabtu, 7 Oktober 2023, membantu berkoordinasi dengan pihak JUKE terkait IDXRecordm, serta *test run* IDXRecord *Cycle 3* POC.

12) Minggu Kedua Belas:

- Senin, 9 Oktober 2023, mengubah format minuta rapat Diskusi dan Permohonan Arahan PSPP, serta notulen *meeting* PM PSPP.
- Selasa, 10 Oktober 2023, memisahkan data FIRM ID untuk permintaan konfirmasi ke partisipan (PLTE).
- Rabu, 11 Oktober 2023, di pagi hari merekapitulasi hasil meeting PM *Monitoring*. Pada sore hari, membuat *Question and Answer* untuk *quiz* terkait Sosialisasi IDXRecord ke AB.
- Kamis, 12 Oktober 2023, pada pagi hari mengikuti Sosialisasi IDXRecord ke AB. Merekapitulasi pertanyaan dari AB dan jawabannya. Lalu, di sore hari membantu *approve* NAR dari AB di IDXRecord.
- Jumat, 13 Oktober 2023, mempelajari lebih dalam yang ada di *Web* IDXRecord.
- Sabtu, 14 Oktober 2023, membantu AB dalam menjalankan *test* IDXRecord. Membantu *confirm* untuk *need follow up* di modul Laporan Titip Jual Beli, LPSW, LPKBIE, serta Membantu mengecek formulir pesanan dan permohonan sudah sesuai atau tidaknya dengan yang diajukan AB.

13) Minggu Ketiga Belas:

- Senin, 16 Oktober 2023, meng-*approve* laporan NAR yang terdapat di IDXRecord.
- Selasa, 17 Oktober 2023, membuat notula *weekly meeting* PM PSPP.
- Rabu, 18 Oktober 2023, membuat notula *weekly meeting* PM PSPP.
- Kamis, 19 Oktober 2023, *testing button check* LPSW, LPKBIE, dan Titip Jual Beli yang terdapat di IDXRecord
- Jumat, 20 Oktober 2023, membaca dan memperdalam terkait NAR.
- Sabtu, 21 Oktober 2023, membantu berkoordinasi dengan pihak JUKE terkait IDXRecord. Membantu *test run* IDXRecord Cycle 3 POC.

14) Minggu Keempat Belas:

- Senin, 23 Oktober 2023, membaca dan memperdalam terkait NAR.
- Selasa, 24 Oktober 2023, meng-*approve* laporan NAR yang terdapat di IDXRecord.
- Rabu, 25 Oktober 2023, membuat notula *meeting* Sosialisasi POJK dan SE OJK.
- Kamis, 26 Oktober 2023, mengikuti acara CMSE di Main Hall dan mencari *point* untuk bisa ditukar menjadi hadiah bersama teman-teman magang yang lain.
- Jumat, 27 Oktober 2023, mengikuti acara CMSE di Main Hall. Membantu membuat notula *meeting* PM PSPP.

15) Minggu Kelima Belas:

- Senin, 30 Oktober 2023, meng-approve laporan NAR yang terdapat di IDXRecord.
- Selasa, 31 Oktober 2023, meeting IDXRecord dan meng-approve laporan NAR yang terdapat di IDXRecord.
- Rabu, 1 November 2023, membaca dan memperdalam terkait saham yang terdapat di Web Bursa Efek Indonesia.
- Kamis, 2 November 2023, testing Contact Center yang terdapat di web IDXRecord.

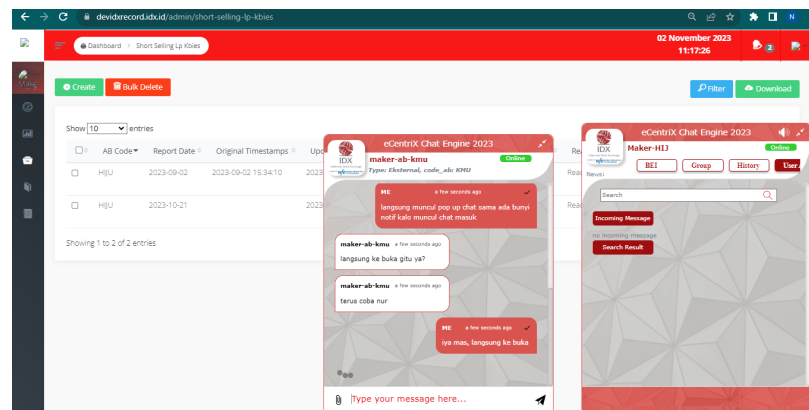

Gambar 4.5 Test Contact Center

Sumber: [dokumen pribadi](#)

- Jumat, 3 November 2023, testing Contact Center yang terdapat di web IDXRecord.
- Sabtu, 4 November 2023, berkoordinasi dengan pihak JUKE terkait IDXRecord. Membantu test run IDX Pre-Live. Membantu Anggota Bursa melakukan testing terkait Laporan Titip Jual Beli.

16) Minggu Keenam Belas:

- Senin, 6 November 2023, mengikuti *meeting* terkait Pembahasan Pengembangan Pengawasan OJK-SRO dengan pihak OJK, serta membuat notulensi *meeting* tersebut.
- Selasa, 7 November 2023, pagi hari mengikuti *meeting* terkait Pembahasan Evaluasi Berkala atas Pemberlakuan Insentif Pembebasan Biaya Pencatatan Awal dan Insentif Pembebasan Biaya Transaksi ETF, serta membuat notulensi *meeting* tersebut. Membaca dan memperdalam terkait Warkat, *Scriptless*, dan sejenisnya. Pada siang hari, Melanjutkan membuat notulensi *meeting* terkait Pembahasan Pengembangan Pengawasan OJK-SRO dengan pihak OJK.
- Rabu, 8 November 2023, Membaca dan memperdalam terkait Warkat, *Scriptless*, dan sejenisnya.
- Kamis, 9 November 2023, Membaca dan memperdalam terkait Saham.
- Jumat, 10 November 2023, Membaca dan memperdalam terkait Saham.

17) Minggu Ketujuh Belas:

- Senin, 13 November 2023, meng-*approve* laporan NAR yang terdapat di IDXRecord.
- Selasa, 14 November 2023, meng-*approve* laporan NAR yang terdapat di IDXRecord.
- Rabu, 15 November 2023, pada pagi hari membuat catatan *weekly meeting* PM PSPP terkait *Project Owner*. Di siang hari, Mengikuti kegiatan *Sharing Session*. Setelah mengikuti *sharing session*, melanjutkan membuat catatan *weekly meeting* PM PSPP terkait *Project Risk NASDAQ*.

- Kamis, 16 November 2023, *testing* terkait *contact center* yang terdapat di IDXRecord. Di siang hari, mengikuti kegiatan *Sharing Session* dengan tema games dan juga bermain games *Werewolf* dengan se-divisi yang hadir *offline* pada hari itu.
- Jumat, 17 November 2023, Mengikuti *meeting* membahas terkait proses perubahan peraturan perdagangan. Mengikuti kegiatan *Sharing Session* dan dilanjutkan bermain games *Mr. White* dengan se-divisi yang hadir *offline* pada hari itu.

18) Minggu Kedelapan Belas:

- Senin, 20 November 2023, pada pagi hari membuat notula *weekly meeting* PM PSPP (tanggal 20 November), dilanjut dengan mengikuti *meeting* IDXRecord. Pada sore hari, membantu *testing* terkait *contact center* yang terdapat di IDXRecord.
- Selasa, 21 November 2023, Pada pagi hari membuat notula *weekly meeting* PM PSPP (tanggal 13 November), lalu merevisi notula *weekly meeting* PM PSPP (tanggal 20 November)
- Rabu, 22 November 2023, menyortir data permintaan konfirmasi ke OJK. Mengikuti kegiatan *Sharing Session*.
- Kamis, 23 November 2023, menulis laporan *meeting* sesuai format MoM.

4.3 Lingkup

Lingkup project yang ditekuni dalam program Praktik Kerja Mahasiswa di Bursa Efek Indonesia ada pada divisi Pengaturan dan Operasional Perdagangan, Unit Peraturan,

Pelaporan, dan Evaluasi Perdagangan (PEVA). Unit PEVA membuat sebuah sistem internal dan eksternal bernama IDXRecord. IDXRecord merupakan aplikasi yang dapat digunakan untuk AB (anggota bursa) untuk dapat menyampaikan laporan terkait saham negosiasi, yang di dalam aplikasinya terdapat modul-modul yang telah menyesuaikan kebutuhan AB. Sampai saat ini, IDXRecord masih terus berkembang untuk dapat mengoptimalkan fitur-fitur yang ada, agar dapat mencapai *goals* yang dituju/diinginkan.

Selama magang, terlibat langsung dalam menangani *real projects* dalam cakupan *team's meeting* dan *ongoing projects* merupakan hal yang menyenangkan, bisa belajar banyak hal dan menjadi tahu bagaimana suatu *project* dapat berjalan. Selama tergabung dan melaksanakan *project*, bukan hanya berkoordinasi dengan mentor dan team internal PEVA saja, namun juga berkoordinasi dengan *stakeholder* eksternal, seperti vendor yang menangani *project* IDXRecord. Baik mentor, anggota unit, dan *stakeholder* eksternal sangat membantu penulis untuk terus belajar dan menyelesaikan pekerjaan yang diberikan dengan lingkungan yang sangat *supportive* untuk bisa berkembang dan tidak takut untuk belajar hal baru lainnya.

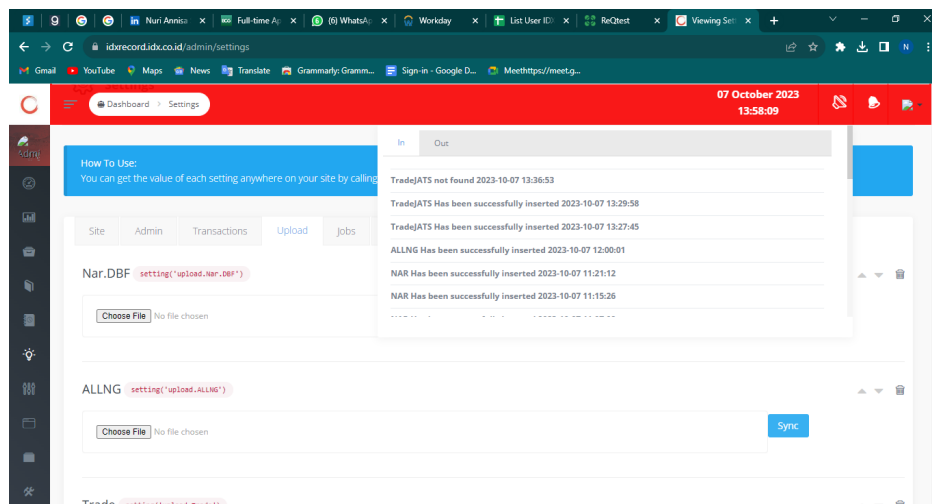

Gambar 4.6 ReQTest

Sumber: [dokumen pribadi](#)

4.4 Kendala dan Solusi Terkait Kegiatan Praktik Kerja Mahasiswa

Selama melakukan kegiatan Praktik Kerja Mahasiswa di PT Bursa Efek Indonesia, penulis menemukan dan merasakan beberapa kendala, namun penulis mencari solusi atas permasalahan tersebut.

4.4.1 Kendala

Beberapa kendala yang penulis rasakan dan alami, antara lain:

- 1) Tidak adanya *mini induction* seperti yang tertera di dalam *flyer* magang.
- 2) Tidak adanya sekolah pasar modal yang diadakan oleh BEI untuk anak magang seperti sebelumnya.
- 3) Saat mendapat tugas meng-*approve* laporan NAR, masih suka bingung akan tujuan dan alasan yang digunakan AB (anggota bursa) untuk dikelompokkan ke dalam tujuan dan alasan ke Laporan NAR IDXRecord.

4.4.2 Solusi

Solusi yang penulis temukan untuk kendala yang penulis rasakan, yaitu:

- 1) Mempelajari bersama teman-teman magang yang lain terkait peraturan di BEI.
- 2) Mempelajari sendiri terkait pasar modal.
- 3) Mencari yang cocok antara alasan dan tujuannya, jika tidak mengerti bertanya ke mentor.

BAB V

KESIMPULAN DAN SARAN

5.1 Kesimpulan

Praktik Kerja Mahasiswa adalah salah satu program unggulan STIE Indonesia Banking School, yaitu melakukan magang selama 4 bulan di lembaga yang bekerja sama dengan STIE IBS, perbankan maupun non-perbankan. Dengan tujuan, agar mahasiswa/i STIE Indonesia Banking School dapat memperoleh ilmu yang akan digunakan hingga ke jenjang dunia kerja nantinya.

Pada saat melakukan kegiatan magang, banyak pelajaran yang dapat diambil dari kurikulum saat di perkuliahan dengan dunia nyata (magang), *link and match* yang didapat seperti, dengan adanya mata kuliah Manajemen Keuangan dan Manajemen Investasi, dimana mata kuliah tersebut juga belajar terkait dengan saham dan efek lainnya. Selain itu, dengan mengikuti UKM (unit kerja mahasiswa) Galeri Investasi, dimana bekerja sama juga dengan Bursa Efek Indonesia dan Mandiri Sekuritas, belajar terkait saham dan efek lainnya. Jadi, sebelum magang sudah ada pemahaman terkait efek dan Bursa Efek Indonesia.

Dengan mengikuti kegiatan UKM Galeri Investasi, banyak mengikuti kegiatan di Bursa Efek Indonesia. Ketika melakukan kegiatan praktik kerja mahasiswa di Bursa Efek Indonesia, penulis memperdalam pengetahuan dan mengikuti kegiatan internal yang hanya ada di Bursa Efek Indonesia. Banyak ilmu yang telah didapat dalam kegiatan tersebut, salah satunya mengikuti *sharing session* yang diadakan di Divisi Pengaturan dan Operasional Perdagangan. Materi yang disampaikan bermacam-macam, seperti terkait Hukum Riba, *Mental Health*, Macam-macam Efek, Cara Investasi, dan sebagainya.

Dengan adanya Kegiatan Praktik Kerja Mahasiswa, dapat melatih mahasiswa bekerja dan mengetahui lingkup pekerjaan di Bursa Efek Indonesia. *Work Culture* dan *Work Environment* yang terdapat di Bursa Efek Indonesia ternyata sangat bagus dan menyenangkan. Dikelilingi oleh orang-orang yang sangat *support*, jadi sangat bisa sangat nyaman dalam bekerja.

Kesempatan yang didapat dalam Praktik Kerja Mahasiswa di sektor *non*-perbankan sangat relevan dengan profesi yang akan diemban di masyarakat. Belajar terkait efek dapat diimplementasi di dunia nyata, dengan belajar efek dan investasi akan sangat berguna bagi kehidupan.

Keterampilan yang didapat sangat banyak, pengalaman kerja di Bursa Efek Indonesia bisa berpengaruh tinggi untuk kedepannya karena Bursa Efek Indonesia adalah satu-satunya pihak yang memberi sarana/prasarana perdagangan efek di Indonesia. Menambah banyak *insight* dalam pengoperasian Microsoft Office.

Melatih sikap mental yang berguna dalam rangka pengembangan *attitude* yang lebih baik. *Attitude* sangat terbentuk di Bursa Efek Indonesia, bagaimana cara menghormati orang dengan *Role* lebih tinggi, cara berhubungan dengan senior karena orang-orang di Bursa Efek Indonesia sangat baik dan saling *support*.

Work Environment yang terdapat di Bursa Efek Indonesia tidak hanya memungkinkan penulis untuk berkembang, tetapi juga memberikan rasa percaya diri untuk terus memperluas pengetahuan dan keterampilan dalam dunia kerja. Pengalaman ini membuktikan pentingnya kerja sama tim dan dukungan lingkungan kerja yang baik.

5.2 Saran

Setelah melakukan kegiatan Praktik Kerja Mahasiswa selama 4 bulan di Bursa Efek Indonesia, berikut adalah beberapa saran yang dapat penulis berikan untuk membangun dan memperbaiki hubungan kerja sama yang baik.

5.2.1 Saran untuk PT Bursa Efek Indonesia

- 1) Penulis berharap agar diadakannya *mini induction* seperti yang tertera di dalam *flyer* magang. Agar peserta magang bisa mengenal lebih jauh terkait Bursa Efek Indonesia, serta bisa lebih kenal dekat dengan teman-teman magangnya.
- 2) Penulis berharap agar diadakannya kembali sekolah pasar modal yang diadakan oleh BEI untuk anak magang seperti sebelumnya, agar bisa mengetahui lebih dalam terkait pasar modal sebelum benar-benar melakukan kegiatan magang di BEI.
- 3) Penulis berharap agar terdapat modul pelaporan NAR, agar jikasSaat mendapat tugas meng-*approve* laporan NAR, tidak terlalu bingung akan tujuan dan alasan yang digunakan AB (anggota bursa) untuk dikelompokkan ke dalam tujuan dan alasan ke IDXRecord.

5.2.2 Saran untuk STIE Indonesia Banking School

- 1) Penulis berharap agar pihak STIE Indonesia Banking School melakukan pengenalan di awal, tengah, dan akhir antar mentor, dosen magang, dengan mahasiswanya, agar lebih tau progress terhadap mahasiswanya.
- 2) Penulis berharap agar pihak STIE Indonesia Banking School lebih baik lagi untuk meningkatkan komunikasi antara pihak kampus dengan tempat

magang (Bursa Efek Indonesia), serta memberikan sosialisasi yang lebih jelas kepada mahasiswa/i, seperti hasil akhir apa yang harus didapat oleh mahasiswa.

DAFTAR PUSTAKA

IDX. (n.d). BEI Visi, Misi, dan Core Value. Diakses pada 20 November 2023, dari

<https://www.idx.co.id/id>

Wikipedia. (n.d). Bursa Efek Indonesia. Diakses pada 19 November 2023, dari

https://id.wikipedia.org/wiki/Bursa_Efek_Indonesia

LAMPIRAN

Lampiran 1: Dokumentasi Praktik Kerja Mahasiswa



Gambar 6.1 Farewell Party Pakde

Sumber: [dokumen pribadi](#)

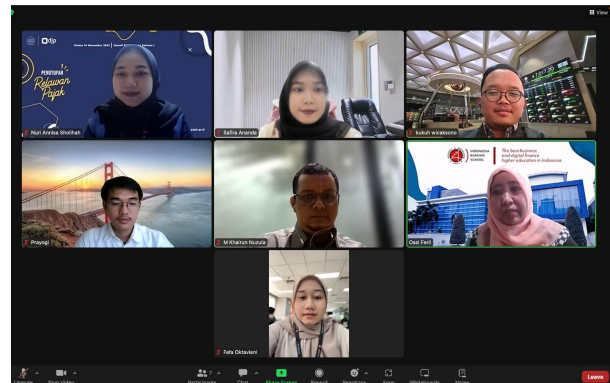

Gambar 6.2 Dengan Mentor dan Dosbing

Sumber: [dokumen pribadi](#)



Gambar 6.3 Unit PEVA

Sumber: [dokumen pribadi](#)

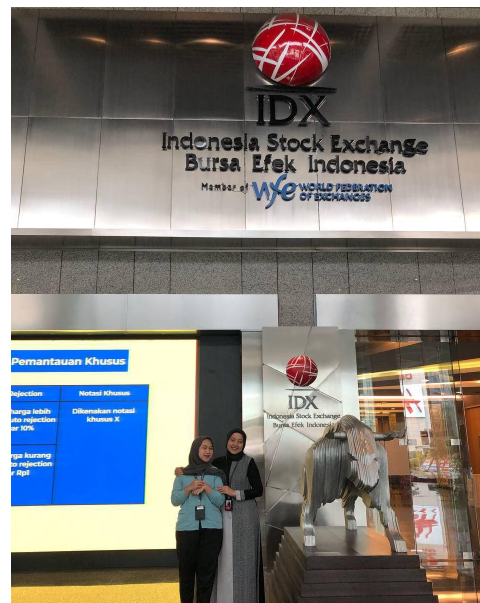

Gambar 6.4 Bersama Kanit

Sumber: [dokumen pribadi](#)



Gambar 6.5 Magang BEI WFC
 Sumber: [dokumen pribadi](#)



Gambar 6.6 Magang lantai LL
 Sumber: [dokumen pribadi](#)



Gambar 6.7 BEI x OJK di CMSE
 Sumber: [dokumen pribadi](#)



Gambar 6.8 Museum BEI
 Sumber: [dokumen pribadi](#)



Gambar 6.9 *Sharing Session*

Sumber: [dokumen pribadi](#)



Gambar 6.10 Anak-Anak Magang LL

Sumber: [dokumen pribadi](#)



Gambar 6.11 *Doorprize*

Sumber: [dokumen pribadi](#)



Gambar 6.12 *Accidentally Twinnie*

Sumber: [dokumen pribadi](#)



Gambar 6.13 Indeks Saham

Sumber: [dokumen pribadi](#)



Gambar 6.14 *Farewell* Pakde Sukatmo

Sumber: [dokumen pribadi](#)



Gambar 6.15 *Farewell* di Main Hall

Sumber: [dokumen pribadi](#)



Gambar 6.16 Jajaran Direksi

Sumber: [dokumen pribadi](#)



Gambar 6.17 Simulasi Kebakaran

Sumber: [dokumen pribadi](#)



Gambar 6.18 Poster IDX

Sumber: [dokumen pribadi](#)

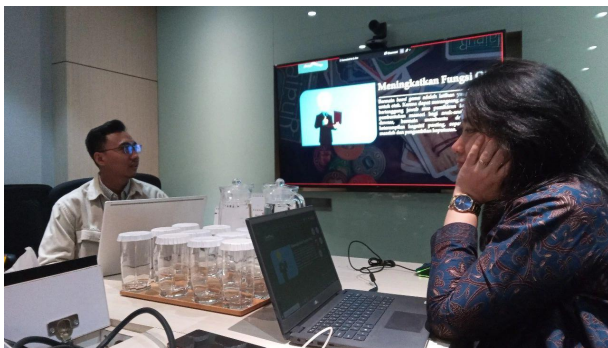

Gambar 6.19 *Sharing Session* dan *Game*

Sumber: [dokumen pribadi](#)

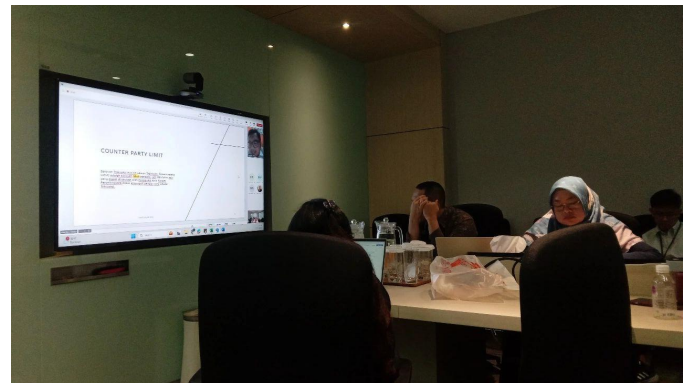

Gambar 6.20 *Sharing Session*

Sumber: [dokumen pribadi](#)



Gambar 6.21 Makanan *Catering*
Sumber: [dokumen pribadi](#)

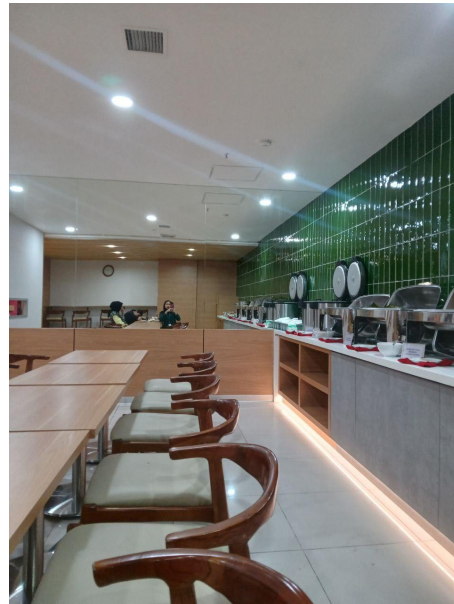

Gambar 6.22 Kantin *Catering*
Sumber: [dokumen pribadi](#)



Gambar 6.23 Magang LL Cewe
Sumber: [dokumen pribadi](#)



Gambar 6.24 Anak Magang Depan Main Hall
Sumber: [dokumen pribadi](#)



Gambar 6.25 BEI Depan Main Hall

Sumber: [dokumen pribadi](#)



Gambar 6.26 Depan Main Hall

Sumber: [dokumen pribadi](#)



Gambar 6.27 Bapak Luhut di BEI

Sumber: [dokumen pribadi](#)



Gambar 6.28 Anak Magang LL

Sumber: [dokumen pribadi](#)

Lampiran 2: Daftar Hadir



DAFTAR HADIR KEGIATAN PRAKTIK KERJA MAHASISWA

Nama : Nuri Annisa Sholihah
 N I M : 20211211020
 Program Studi : Akuntansi
 Tempat Praktik Kerja : Bursa Efek Indonesia (*Indonesia Stock Exchange*)
 Alamat Praktik Kerja : **Gedung Bursa Efek Indonesia**, Tower 1, lantai 6,
 Jl. Jend. Sudirman Kav 52-53 Jakarta Selatan 12190,
 Indonesia.

No	Hari	Tanggal	Datang		Pulang		Keterangan
			Jam	Paraf*)	Jam	Paraf*)	
1	Senin	24 Juli 2023	08.00	<i>[Signature]</i>	17.00	<i>[Signature]</i>	WFO
2	Selasa	25 Juli 2023	08.00	<i>[Signature]</i>	17.00	<i>[Signature]</i>	WFO
3	Rabu	26 Juli 2023	08.00	<i>[Signature]</i>	17.00	<i>[Signature]</i>	WFO
4	Kamis	27 Juli 2023	08.00	<i>[Signature]</i>	17.00	<i>[Signature]</i>	WFO
5	Jumat	28 Juli 2023	08.00	<i>[Signature]</i>	17.00	<i>[Signature]</i>	WFO
6	Senin	31 Juli 2023	08.00	<i>[Signature]</i>	17.00	<i>[Signature]</i>	WFO
7	Selasa	1 Agustus 2023	08.00	<i>[Signature]</i>	17.00	<i>[Signature]</i>	WFO
8	Rabu	2 Agustus 2023	08.00	<i>[Signature]</i>	17.00	<i>[Signature]</i>	WFO
9	Kamis	3 Agustus 2023	08.00	<i>[Signature]</i>	17.00	<i>[Signature]</i>	WFO
10	Jumat	4 Agustus 2023	08.00	<i>[Signature]</i>	17.00	<i>[Signature]</i>	WFH
11	Senin	7 Agustus 2023	08.00	<i>[Signature]</i>	17.00	<i>[Signature]</i>	WFH
12	Selasa	8 Agustus 2023	08.00	<i>[Signature]</i>	17.00	<i>[Signature]</i>	WFH

13	Rabu	9 Agustus 2023	08.00	✍	17.00	✍	WFO
14	Kamis	10 Agustus 2023	08.00	✍	17.00	✍	WFH
15	Jumat	11 Agustus 2023	08.00	✍	17.00	✍	WFH
16	Senin	14 Agustus 2023	08.00	✍	17.00	✍	WFH
17	Selasa	15 Agustus 2023	08.00	✍	17.00	✍	WFH
18	Rabu	16 Agustus 2023	08.00	✍	17.00	✍	WFH
19	Kamis	17 Agustus 2023	08.00	✍	17.00	✍	LIBUR NASIONAL
20	Jumat	18 Agustus 2023	08.00	✍	17.00	✍	WFH
21	Senin	21 Agustus 2023	08.00	✍	17.00	✍	WFO
22	Selasa	22 Agustus 2023	08.00	✍	17.00	✍	WFH
23	Rabu	23 Agustus 2023	08.00	✍	17.00	✍	WFO
24	Kamis	24 Agustus 2023	08.00	✍	17.00	✍	WFO
25	Jumat	25 Agustus 2023	08.00	✍	17.00	✍	WFO
26	Senin	28 Agustus 2023	08.00	✍	17.00	✍	WFO
27	Selasa	29 Agustus 2023	08.00	✍	17.00	✍	WFO
28	Rabu	30 Agustus 2023	08.00	✍	17.00	✍	WFH
29	Kamis	31 Agustus 2023	08.00	✍	17.00	✍	WFO

30	Jumat	1 September 2023	08.00	<i>f</i>	17.00	<i>f</i>	WFO
31	Sabtu	2 September 2023	08.00	<i>f</i>	17.00	<i>f</i>	WFH
32	Senin	4 September 2023	08.00	<i>f</i>	17.00	<i>f</i>	WFH
33	Selasa	5 September 2023	08.00	<i>f</i>	17.00	<i>f</i>	WFH
34	Rabu	6 September 2023	08.00	<i>f</i>	17.00	<i>f</i>	WFH
35	Kamis	7 September 2023	08.00	<i>f</i>	17.00	<i>f</i>	WFH
36	Jumat	8 September 2023	08.00	<i>f</i>	17.00	<i>f</i>	WFH
37	Sabtu	9 September 2023	08.00	<i>f</i>	17.00	<i>f</i>	WFH
38	Senin	11 September 2023	08.00	<i>f</i>	17.00	<i>f</i>	WFH
39	Selasa	12 September 2023	08.00	<i>f</i>	17.00	<i>f</i>	WFH
40	Rabu	13 September 2023	08.00	<i>f</i>	17.00	<i>f</i>	WFH
41	Kamis	14 September 2023	08.00	<i>f</i>	17.00	<i>f</i>	WFH
42	Jumat	15 September 2023	08.00	<i>f</i>	17.00	<i>f</i>	WFH
43	Senin	18 September 2023	08.00	<i>f</i>	17.00	<i>f</i>	WFO
44	Selasa	19 September 2023	08.00	<i>f</i>	17.00	<i>f</i>	WFO
45	Rabu	20 September 2023	08.00	<i>f</i>	17.00	<i>f</i>	WFO
46	Kamis	21 September 2023	08.00	<i>f</i>	17.00	<i>f</i>	WFO

47	Jumat	22 September 2023	08.00	<i>f</i>	17.00	<i>f</i>	WFO
48	Sabtu	23 September 2023	08.00	<i>f</i>	17.00	<i>f</i>	WFH
49	Senin	25 September 2023	08.00	<i>f</i>	17.00	<i>f</i>	WFO
50	Selasa	26 September 2023	08.00	<i>f</i>	17.00	<i>f</i>	WFO
51	Rabu	27 September 2023	08.00	<i>f</i>	17.00	<i>f</i>	WFO
52	Kamis	28 September 2023	08.00	<i>f</i>	17.00	<i>f</i>	LIBUR NASIONAL
53	Jumat	29 September 2023	08.00	<i>f</i>	17.00	<i>f</i>	WFO
54	Senin	2 Oktober 2023	08.00	<i>f</i>	17.00	<i>f</i>	WFH
55	Selasa	3 Oktober 2023	08.00	<i>f</i>	17.00	<i>f</i>	WFH
56	Rabu	4 Oktober 2023	08.00	<i>f</i>	17.00	<i>f</i>	WFO
57	Kamis	5 Oktober 2023	08.00	<i>f</i>	17.00	<i>f</i>	WFH
58	Jumat	6 Oktober 2023	08.00	<i>f</i>	17.00	<i>f</i>	WFH
59	Sabtu	7 Oktober 2023	08.00	<i>f</i>	17.00	<i>f</i>	WFH
60	Senin	9 Oktober 2023	08.00	<i>f</i>	17.00	<i>f</i>	WFH
61	Selasa	10 Oktober 2023	08.00	<i>f</i>	17.00	<i>f</i>	WFH
62	Rabu	11 Oktober 2023	08.00	<i>f</i>	17.00	<i>f</i>	WFO
63	Kamis	12 Oktober 2023	08.00	<i>f</i>	17.00	<i>f</i>	WFH

64	Jumat	13 Oktober 2023	08.00	<i>f</i>	17.00	<i>f</i>	WFH
65	Sabtu	14 Oktober 2023	08.00	<i>f</i>	17.00	<i>f</i>	WFH
66	Senin	16 Oktober 2023	08.00	<i>f</i>	17.00	<i>f</i>	WFH
67	Selasa	17 Oktober 2023	08.00	<i>f</i>	17.00	<i>f</i>	WFO
68	Rabu	18 Oktober 2023	08.00	<i>f</i>	17.00	<i>f</i>	WFO
69	Kamis	19 Oktober 2023	08.00	<i>f</i>	17.00	<i>f</i>	WFO
70	Jumat	20 Oktober 2023	08.00	<i>f</i>	17.00	<i>f</i>	WFO
71	Sabtu	21 Oktober 2023	08.00	<i>f</i>	17.00	<i>f</i>	WFH
72	Senin	23 Oktober 2023	08.00	<i>f</i>	17.00	<i>f</i>	WFO
73	Selasa	24 Oktober 2023	08.00	<i>f</i>	17.00	<i>f</i>	WFO
74	Rabu	25 Oktober 2023	08.00	<i>f</i>	17.00	<i>f</i>	WFO
75	Kamis	26 Oktober 2023	08.00	<i>f</i>	17.00	<i>f</i>	WFO
76	Jumat	27 Oktober 2023	08.00	<i>f</i>	17.00	<i>f</i>	WFO
77	Senin	30 Oktober 2023	08.00	<i>f</i>	17.00	<i>f</i>	WFH
78	Selasa	31 Oktober 2023	08.00	<i>f</i>	17.00	<i>f</i>	WFH
79	Rabu	1 November 2023	08.00	<i>f</i>	17.00	<i>f</i>	WFO
80	Kamis	2 November 2023	08.00	<i>f</i>	17.00	<i>f</i>	WFH

81	Jumat	3 November 2023	08.00	<i>A</i>	17.00	<i>A</i>	WFH
82	Sabtu	4 November 2023	08.00	<i>A</i>	17.00	<i>A</i>	WFH
83	Senin	6 November 2023	08.00	<i>A</i>	17.00	<i>A</i>	WFH
84	Selasa	7 November 2023	08.00	<i>A</i>	17.00	<i>A</i>	WFH
85	Rabu	8 November 2023	08.00	<i>A</i>	17.00	<i>A</i>	WFO
86	Kamis	9 November 2023	08.00	<i>A</i>	17.00	<i>A</i>	WFH
87	Jumat	10 November 2023	08.00	<i>A</i>	17.00	<i>A</i>	WFH
88	Senin	13 November 2023	08.00	<i>A</i>	17.00	<i>A</i>	WFH
89	Selasa	14 November 2023	08.00	<i>A</i>	17.00	<i>A</i>	WFO
90	Rabu	15 November 2023	08.00	<i>A</i>	17.00	<i>A</i>	WFO
91	Kamis	16 November 2023	08.00	<i>A</i>	17.00	<i>A</i>	WFO
92	Jumat	17 November 2023	08.00	<i>A</i>	17.00	<i>A</i>	WFO
93	Senin	20 November 2023	08.00	<i>A</i>	17.00	<i>A</i>	WFO
94	Selasa,	21 November 2023	08.00	<i>A</i>	17.00	<i>A</i>	WFO
95	Rabu	22 November 2023	08.00	<i>A</i>	17.00	<i>A</i>	WFO
96	Kamis	23 November 2023	08.00	<i>A</i>	17.00	<i>A</i>	WFO

Keterangan: I = Ijin; S = Sakit; A = Alpha

*) diparaf oleh Pembimbing Lapangan



Jakarta, 23 November 2023

Mengetahui:
Pembimbing Lapangan,







Prayogi





Lampiran 3: Catatan Harian Praktik Kerja Mahasiswa











CATATAN HARIAN PRAKTIK KERJA MAHASISWA







Nama : Nuri Annisa Sholihah
 N I M : 20211211020
 Program Studi : Akuntansi
 Tempat Praktik Kerja : Bursa Efek Indonesia (*Indonesia Stock Exchange*)
 Alamat Praktik Kerja : **Gedung Bursa Efek Indonesia**, Tower 1, lantai 6.
 Jl. Jend. Sudirman Kav 52-53 Jakarta Selatan 12190,
 Indonesia.





No	Hari/Tanggal	Jam	Jumlah Jam	Uraian Kegiatan	Paraf PL	Keterangan
1	Senin, 24 Juli 2023	08.00-17.00	9 Jam	1. <i>Weekly meeting</i> dengan unit PEVA. 2. Pembekalan terkait IDX, divisi, dan unit. 3. <i>Weekly meeting enhancement</i> IDXRecord melalui Microsoft Teams Meeting.		HADIR
2	Selasa, 25 Juli 2023	08.00-17.00	9 Jam	1. Membaca materi tentang BEI (IDX). 2. Membantu membuat catatan tentang <i>Risk Register</i> Divisi Pengaturan dan Operasional Perdagangan Bursa Efek Indonesia.		HADIR
3	Rabu, 26 Juli 2023	08.00-17.00	9 Jam	1. Membantu <i>test run</i> IDXRecord terkait Laporan Short Selling LP KBIE.		HADIR
4	Kamis, 27 Juli 2023	08.00-17.00	9 Jam	2. Membantu <i>test run</i> IDX Record terkait Laporan Short Selling LP SW. 3. <i>Meeting</i> dengan unit PEVA.		HADIR





5	Jumat, 28 Juli 2023	08.00-17.00	9 Jam	1. Membantu membuat matriks terkait Peraturan Keputusan Direksi Kep-565.		HADIR
6	Senin, 31 Juli 2023	08.00-17.00	9 Jam	1. <i>Weekly meeting enhancement</i> IDX Record melalui Microsoft Teams Meeting. 2. Membantu mengerjakan Matriks Perubahan Keputusan Direksi BEJ Kep-565, BES SSK-011, BES SK-002.		HADIR
7	Selasa, 1 Agustus 2023	08.00-17.00	9 Jam	1. Membantu <i>test run</i> IDX Record terkait Integrasi Data Out, Manual Upload, dan Notifikasi Data Integrasi, serta berkoordinasi dengan pihak Juke.		HADIR
8	Rabu, 2 Agustus 2023	08.00-17.00	9 Jam	1. Membantu <i>test run</i> IDX Record terkait Integrasi Data Out, Manual Upload, dan Notifikasi Data Integrasi, serta berkoordinasi dengan pihak Juke.		HADIR
9	Kamis, 3 Agustus 2023	08.00-17.00	9 Jam	1. Membantu <i>test run</i> no 7 pada ReQtest dan berkoordinasi dengan pihak Juke. 2. Mempelajari terkait cara membuat Laporan NAR.		HADIR





10	Jumat, 4 Agustus 2023	08.00-17.00	9 Jam	<p>1. Membantu <i>follow-up</i> terkait <i>test case</i> yang belum bisa ke pihak Juke.</p> <p>2. Memahami <i>Test A1751</i> terkait Terdampak PRMS Tahap 2.</p> <p>3. Berkoordinasi dengan pihak Juke terkait status <i>update</i> perbaikan.</p>		HADIR
11	Senin, 7 Agustus 2023	08.00-17.00	9 Jam	<p>1. <i>Weekly meeting</i> <i>enhancement</i> IDXRecord melalui Microsoft Teams <i>Meeting</i>.</p> <p>2. Membantu mengerjakan status <i>update</i> perbaikan yang terdapat di GSheet-IDXRecord dan melakukan Gmeet dengan perwakilan team Juke.</p>		HADIR
12	Selasa, 8 Agustus 2023	08.00-17.00	9 Jam	<p>1. Membantu <i>test run</i> IDXRecord terkait <i>Test A1751</i> terkait Terdampak PRMS Tahap 2.</p>		HADIR
13	Rabu, 9 Agustus 2023	08.00-17.00	9 Jam	<p>1. Membantu koordinasi terkait IDX Record dengan perwakilan JUKE.</p> <p>2. Membantu mengerjakan <i>summary</i> terkait FORM RKAT 2024 melalui Excel dan PPT.</p>		HADIR
14	Kamis, 10 Agustus 2023	08.00-17.00	9 Jam	<p>1. Membantu mengerjakan <i>summary</i> terkait FORM RKAT 2024 melalui Excel dan PPT.</p> <p>2. Membantu <i>test</i></p>		HADIR





				run IDXRecord serta berkoordinasi dengan pihak JUKE, terkait <i>button check</i> dan penyesuaian posisi kolom pada PDF dan XLSX.		
15	Jumat, 11 Agustus 2023	08.00-17.00	9 Jam	1. Membantu <i>test run</i> IDXRecord terkait formulir titipan, permohonan titipan, pelaporan margin, serta transaksi negosiasi. 2. Berkoordinasi dengan pihak JUKE terkait ReQtest yang masih <i>on hold</i> .		HADIR
16	Senin, 14 Agustus 2023	08.00-17.00	9 Jam	1. <i>Weekly meeting enhancement</i> IDXRecord melalui Microsoft Teams <i>Meeting</i> . 2. Membantu mengerjakan status <i>update</i> perbaikan yang terdapat di GSheet- <i>Enhancement</i> IDX Record dan melakukan Gmeet dengan perwakilan team Juke. 3. Membantu <i>test run</i> IDXRecord terkait Test ID 8, 9, dan 10.		HADIR
17	Selasa, 15 Agustus 2023	08.00-17.00	9 Jam	1. Membantu <i>test run</i> IDXRecord terkait Test ID 8, 9, dan 10. 2. MsTeams dengan mentor.		HADIR





18	Rabu, 16 Agustus 2023	08.00-17.00	9 Jam	1. Berkoordinasi dengan pihak Juke terkait <i>test run</i> .		HADIR
19	Kamis, 17 Agustus 2023	08.00-17.00	9 Jam	Tanggal Merah Libur Nasional		LIBUR NASIONAL
20	Jumat, 18 Agustus 2023	08.00-17.00	9 Jam	1. Membaca materi terkait IDX.		HADIR
21	Senin, 21 Agustus 2023	08.00-17.00	9 Jam	1. <i>Weekly meeting enhancement</i> IDXRecord melalui Microsoft Teams <i>Meeting</i> . 2. Membantu koordinasi terkait IDXRecord dengan perwakilan JUKE.		HADIR
22	Selasa, 22 Agustus 2023	08.00-17.00	9 Jam	1. Membantu koordinasi terkait IDXRecord dengan perwakilan JUKE. 2. Membantu rekapitulasi data terkait Permintaan Konfirmasi OJK.		HADIR
23	Rabu, 23 Agustus 2023	08.00-17.00	9 Jam	1. Membantu mengerjakan status <i>update</i> perbaikan yang terdapat di GSheet-IDXRecord dan melakukan Gmeet dengan perwakilan <i>team</i>		HADIR









				<p>Juke.</p> <p>2. <i>Meeting</i> dengan unit PEVA, membahas terkait laporan NAR.</p> <p>3. Membantu rekapitulasi data terkait Permintaan Konfirmasi OJK.</p>		
24	Kamis, 24 Agustus 2023	08.00-17.00	9 Jam	<p>1. Membantu rekapitulasi data terkait Permintaan Konfirmasi OJK.</p> <p>2. Mengikuti <i>meeting</i> dengan unit PEVA terkait unit dan LPSW.</p>		HADIR
25	Jumat, 25 Agustus 2023	08.00-17.00	9 Jam	1. Membantu <i>test run</i> IDXRecord terkait LPSW dan LPKBIE.		HADIR
26	Senin, 28 Agustus 2023	08.00-17.00	9 Jam	1. Membantu <i>test run</i> IDXRecord terkait LPSW dan LPKBIE.		HADIR
27	Selasa, 29 Agustus 2023	08.00-17.00	9 Jam	<p>1. Membantu koordinasi terkait IDXRecord dengan perwakilan JUKE.</p> <p>2. <i>Weekly meeting enhancement</i> IDXRecord melalui Microsoft Teams <i>Meeting</i>.</p> <p>3. Membantu <i>test run</i> IDXRecord <i>cycle 2</i>.</p> <p>4. Membantu merekapitulasi terkait data KTN</p>		HADIR





28	Rabu, 30 Agustus 2023	08.00-17.00	9 Jam	<p>1. <i>Weekly meeting enhancement</i> IDXRecord melalui Microsoft Teams <i>Meeting</i>.</p> <p>2. Membantu <i>test run</i> IDXRecord <i>cycle 2</i>.</p> <p>3. Membantu merekapitulasi terkait data KTN.</p>		HADIR
29	Kamis, 31 Agustus 2023	08.00-17.00	9 Jam	<p>1. Membantu merekapitulasi terkait data KTN.</p> <p>2. Mempelajari lebih dalam terkait Laporan NAR.</p>		HADIR
30	Jumat, 1 September 2023	08.00-17.00	9 Jam	<p>1. Mempelajari lebih dalam terkait Laporan NAR.</p>		HADIR
31	Sabtu, 2 September 2023	08.00-17.00	9 Jam	<p>1. Membantu koordinasi terkait IDXRecord dengan perwakilan JUKE.</p> <p>2. Membantu <i>test run</i> IDXRecord POC 1.</p> <p>3. <i>Meeting</i> terkait <i>enhancement</i> IDX Record POC 1 melalui Microsoft Teams <i>Meeting</i>.</p>		HADIR
32	Senin, 4 September 2023	08.00-17.00	9 Jam	<p>1. Membantu merekapitulasi terkait permintaan konfirmasi pelaporan transaksi SBN per-Juli 2023.</p>		HADIR





33	Selasa, 5 September 2023	08.00-17.00	9 Jam	1. Membantu mengerjakan status update perbaikan yang terdapat di GSheet- <i>Enhancement</i> IDX Record dan melakukan Gmeet dengan perwakilan team Juke.		HADIR
34	Rabu, 6 September 2023	08.00-17.00	9 Jam	1. Membantu merekapitulasi terkait Data Peraturan Perdagangan versi English di web IDX. 2. Membantu membuat matriks perubahan terkait surat edaran.		HADIR
35	Kamis, 7 September 2023	08.00-17.00	9 Jam	1. Membaca dan memperdalam terkait peraturan yang ada di web IDX.		HADIR
36	Jumat, 8 September 2023	08.00-17.00	9 Jam	1. <i>Weekly Meeting</i> dengan unit PEVA. 2. Membantu <i>test run</i> IDXRecord UAT <i>Cycle 3</i> terkait laporan titipan.		HADIR
37	Sabtu, 9 September 2023	08.00-17.00	9 Jam	1. Membantu koordinasi terkait IDXRecord dengan perwakilan JUKE. 2. Membantu <i>test run</i> IDXRecord POC 2. 3. <i>Meeting</i> terkait <i>enhancement</i> IDX Record POC 2 melalui Microsoft Teams.		HADIR







38	Senin, 11 September 2023	08.00-17.00	9 Jam	1. Membantu berkoordinasi dengan pihak JUKE terkait IDXRecord.		HADIR
39	Selasa, 12 September 2023	08.00-17.00	9 Jam	1. Membantu <i>test run</i> IDXRecord terkait <i>test</i> Formulir Kesepakatan, Laporan Kesepakatan, dan Penyampaian Permohonan Titipan. 2. Membantu berkoordinasi dengan pihak JUKE terkait IDXRecord.		HADIR
40	Rabu, 13 September 2023	08.00-17.00	9 Jam	1. Membantu <i>test run</i> IDXRecord terkait <i>test</i> LP KBIE dan LP SW. 2. Membantu berkoordinasi dengan pihak JUKE terkait IDXRecord.		HADIR
41	Kamis, 14 September 2023	08.00-17.00	9 Jam	1. Membantu berkoordinasi dengan pihak JUKE terkait IDXRecord. 2. Membantu <i>test run</i> IDX Record terkait <i>test</i> Daftar Kesepakatan, Notifikasi Data Integrasi, dan <i>Manual Upload/Sync Data In</i>		HADIR
42	Jumat, 15 September 2023	08.00-17.00	9 Jam	1. Membantu <i>test run</i> IDXRecord terkait <i>test</i> Integrasi Data <i>In</i> . 2. Membantu berkoordinasi dengan pihak JUKE terkait IDXRecord.		HADIR







43	Senin, 18 September 2023	08.00-17.00	9 Jam	<p>1. Membantu <i>test run</i> IDXRecord terkait <i>test Button Check</i>.</p> <p>2. Membantu berkoordinasi dengan pihak JUKE terkait IDXRecord.</p> <p>3. <i>Weekly Meeting</i> dengan JUKE.</p>		HADIR
44	Selasa, 19 September 2023	08.00-17.00	9 Jam	<p>1. Membantu <i>test run</i> IDX Record terkait <i>test Upload Files</i>.</p> <p>2. Membantu berkoordinasi dengan pihak JUKE terkait IDXRecord.</p>		HADIR
45	Rabu, 20 September 2023	08.00-17.00	9 Jam	<p>1. Membantu <i>test run</i> IDXRecord terkait <i>test Button Check</i>.</p> <p>2. Membantu berkoordinasi dengan pihak JUKE terkait IDXRecord.</p> <p>3. Membantu merekap data LPSW RHB Sekuritas.</p>		HADIR
46	Kamis, 21 September 2023	08.00-17.00	9 Jam	<p>1. Membantu mengerjakan status <i>update</i> perbaikan yang terdapat di <i>GSHEET-Enhancement</i> IDXRecord.</p> <p>2. Membantu berkoordinasi dengan pihak JUKE terkait IDXRecord.</p>		HADIR
47	Jumat, 22 September 2023	08.00-17.00	9 Jam	<p>1. Membantu mengerjakan status <i>update</i> perbaikan yang terdapat di <i>GSHEET-Enhancement</i> IDXRecord.</p> <p>2. Membantu berkoordinasi dengan pihak</p>		HADIR





				JUKE terkait IDXRecord.		
48	Sabtu, 23 September 2023	08.00-17.00	9 Jam	1. Membantu berkoordinasi dengan pihak JUKE terkait IDXRecord. 2. Membantu <i>test run</i> IDXRecord Cycle 2 POC.		HADIR
49	Senin, 25 September 2023	08.00-17.00	9 Jam	1. Membaca peraturan-peraturan terkait perdagangan yang ada di web IDX.		HADIR
50	Selasa, 26 September 2023	08.00-17.00	9 Jam	1. Membaca peraturan-peraturan terkait perdagangan yang ada di web IDX.		HADIR
51	Rabu, 27 September 2023	08.00-17.00	9 Jam	1. Membantu membuat MoM <i>meeting</i> . 2. Membantu membuat catatan diskusi <i>meeting</i> terkait Insentif LPSW.		HADIR
52	Kamis, 28 September 2023	08.00-17.00	9 Jam	Libur Nasional.		LIBUR NASIONAL
53	Jumat, 29 September 2023	08.00-17.00	9 Jam	1. Membantu membuat matriks terkait Parameter Perdagangan SPPA dalam <i>English</i> .		HADIR
54	Senin, 2 Oktober 2023	08.00-17.00	9 Jam	1. Membantu membuat matriks terkait Parameter Perdagangan SPPA dalam Indonesia.		HADIR
55	Selasa, 3 Oktober 2023	08.00-17.00	9 Jam	1. Membantu <i>test run</i> IDXRecord terkait <i>test Short Selling-LPKBIE</i> .		HADIR



				<p><i>Short Selling-LPSW, Notifikasi Data Integrasi, dan Manual Upload/Sync Data In.</i></p> <p>2. Membantu berkoordinasi dengan pihak JUKE terkait IDXRecord.</p>		
56	Rabu, 4 Oktober 2023	08.00-17.00	9 Jam	<p>1. Membantu <i>test run</i> IDXRecord terkait <i>test Button Check</i>.</p> <p>2. Membantu berkoordinasi dengan pihak JUKE terkait IDXRecord.</p> <p>3. Membantu memindahkan notula ke Ms. Word sesuai format MoM.</p>		HADIR
57	Kamis, 5 Oktober 2023	08.00-17.00	9 Jam	<p>1. Membantu membuat <i>Ranking</i> PLTE di bulan September 2023.</p>		HADIR
58	Jumat, 6 Oktober 2023	08.00-17.00	9 Jam	<p>1. Mempelajari <i>website</i> IDX terkait data pasar.</p>		HADIR
59	Sabtu, 7 Oktober 2023	08.00-17.00	9 Jam	<p>1. Membantu berkoordinasi dengan pihak JUKE terkait IDXRecord.</p> <p>2. Membantu <i>test run</i> IDXRecord <i>Cycle 3</i> POC.</p>		HADIR
60	Senin, 9 Oktober 2023	08.00-17.00	9 Jam	<p>1. Membantu mengubah format minuta rapat Diskusi dan Permohonan Arahan PSPP, serta notulen</p>		HADIR





				meeting PM PSPP.		
61	Selasa, 10 Oktober 2023	08.00-17.00	9 Jam	1. Membantu memisahkan data FIRM ID untuk permintaan konfirmasi ke partisipan (PLTE).		HADIR
62	Rabu, 11 Oktober 2023	08.00-17.00	9 Jam	1. Membantu merekapitulasi hasil meeting PM <i>Monitoring</i> . 2. Membantu membuat <i>Question and Answer</i> untuk <i>quiz</i> terkait Sosialisasi IDXRecord ke AB.		HADIR
63	Kamis, 12 Oktober 2023	08.00-17.00	9 Jam	1. Mengikuti Sosialisasi IDXRecord ke AB. 2. Merekapitulasi pertanyaan dari AB dan jawabannya. 3. Membantu <i>approve</i> NAR dari AB di IDXRecord.		HADIR
64	Jumat, 13 Oktober 2023	08.00-17.00	9 Jam	1. Mempelajari lebih dalam yang ada di <i>Web</i> IDXRecord.		HADIR





65	Sabtu, 14 Oktober 2023	08.00-17.00	9 Jam	1. Membantu AB dalam menjalankan <i>test</i> IDXRecord. 2. Membantu <i>confirm</i> untuk <i>need follow up</i> di modul Laporan Titip Jual Beli, LPSW, LPKBIE. 3. Membantu mengecek formulir pesanan dan permohonan sudah sesuai atau tidaknya dengan yang diajukan AB.		HADIR
66	Senin, 16 Oktober 2023	08.00-17.00	9 Jam	1. Membantu <i>approve</i> laporan NAR yang terdapat di IDXRecord.		HADIR
67	Selasa, 17 Oktober 2023	08.00-17.00	9 Jam	1. Membantu membuat notula <i>weekly meeting</i> PM PSPP.		HADIR
68	Rabu, 18 Oktober 2023	08.00-17.00	9 Jam	1. Membantu membuat notula <i>weekly meeting</i> PM PSPP.		HADIR
69	Kamis, 19 Oktober 2023	08.00-17.00	9 Jam	1. Membantu <i>testing button check</i> LPSW, LPKBIE, dan Titip Jual Beli yang terdapat di IDXRecord.		HADIR
70	Jumat, 20 Oktober 2023	08.00-17.00	9 Jam	1. Membaca dan memperdalam terkait NAR.		HADIR
71	Sabtu, 21 Oktober 2023	08.00-17.00	9 Jam	1. Membantu berkoordinasi dengan pihak		HADIR

				JUKE terkait IDXRecord. 2. Membantu <i>test</i> <i>run</i> IDXRecord Cycle 3 POC.		
72	Senin, 23 Oktober 2023	08.00-17.00	9 Jam	1. Membaca dan memperdalam terkait NAR.		HADIR
73	Selasa, 24 Oktober 2023	08.00-17.00	9 Jam	1. Membantu <i>approve</i> laporan NAR yang terdapat di IDXRecord.		HADIR
74	Rabu, 25 Oktober 2023	08.00-17.00	9 Jam	1. Membantu membuat notula <i>meeting</i> Sosialisasi POJK dan SE OJK.		HADIR
75	Kamis, 26 Oktober 2023	08.00-17.00	9 Jam	1. Mengikuti acara CMSE di Main Hall.		HADIR
76	Jumat, 27 Oktober 2023	08.00-17.00	9 Jam	1. Mengikuti acara CMSE di Main Hall. 2. Membantu membuat notula <i>meeting</i> PM PSPP.		HADIR
77	Senin, 30 Oktober 2023	08.00-17.00	9 Jam	1. Membantu <i>approve</i> laporan NAR yang terdapat di IDXRecord.		HADIR

78	Selasa, 31 Oktober 2023	08.00-17.00	9 Jam	1. <i>Meeting</i> IDXRecord. 2. Membantu <i>approve</i> laporan NAR yang terdapat di IDXRecord.		HADIR
79	Rabu, 1 November 2023	08.00-17.00	9 Jam	1. Membaca dan memperdalam terkait saham yang terdapat di Web Bursa Efek Indonesia.		HADIR
80	Kamis, 2 November 2023	08.00-17.00	9 Jam	1. Membantu <i>testing Contact</i> <i>Center</i> yang terdapat di web IDXRecord.		HADIR
81	Jumat, 3 November 2023	08.00-17.00	9 Jam	1. Membantu <i>testing Contact</i> <i>Center</i> yang terdapat di web IDXRecord.		HADIR
82	Sabtu, 4 November 2023	08.00-17.00	9 Jam 100	1. Membantu berkoordinasi dengan pihak JUKE terkait IDXRecord. 2. Membantu <i>test</i> <i>run</i> IDX <i>Pre-Live</i> . 3. Membantu Anggota Bursa melakukan <i>testing</i> terkait Laporan Titip Jual Beli.		HADIR

83	Senin, 6 November 2023	08.00-17.00	9 Jam	<p>1. Mengikuti <i>meeting</i> terkait Pembahasan Pengembangan Pengawasan OJK-SRO dengan pihak OJK.</p> <p>2. Membuat notulensi <i>meeting</i> tersebut.</p>		HADIR
84	Selasa, 7 November 2023	08.00-17.00	9 Jam	<p>1. Mengikuti <i>meeting</i> terkait Pembahasan Evaluasi Berkala atas Pemberlakuan Insentif Pembebasan Biaya Pencatatan Awal dan Insentif Pembebasan Biaya Transaksi ETF.</p> <p>2. Membuat notulensi <i>meeting</i> tersebut.</p> <p>3. Membaca dan memperdalam terkait Warkat, <i>Scriptless</i>, dan sejenisnya.</p> <p>4. Melanjutkan membuat notulensi <i>meeting</i> terkait Pembahasan Pengembangan Pengawasan OJK-SRO dengan pihak OJK.</p>		HADIR
85	Rabu, 8 November 2023	08.00-17.00	9 Jam	<p>1. Membaca dan memperdalam terkait Warkat, <i>Scriptless</i>, dan sejenisnya.</p>		HADIR

86	Kamis, 9 November 2023	08.00-17.00	9 Jam	1.Membaca dan memperdalam terkait Saham.		HADIR
87	Jumat, 10 November 2023	08.00-17.00	9 Jam	1.Membaca dan memperdalam terkait Saham.		HADIR
88	Senin, 13 November 2023	08.00-17.00	9 Jam	1.Membantu mengapprove laporan NAR yang terdapat di IDXRecord.		HADIR
89	Selasa, 14 November 2023	08.00-17.00	9 Jam	1.Membantu mengapprove laporan NAR yang terdapat di IDXRecord.		HADIR
90	Rabu, 15 November 2023	08.00-17.00	9 Jam	1.Membantu membuat catatan <i>weekly meeting</i> PM PSPP terkait <i>Project Owner</i> . 2.Mengikuti kegiatan <i>Sharing Session</i> . 3.Membantu membuat catatan <i>weekly meeting</i> PM PSPP terkait <i>Project Risk NASDAQ</i> .		HADIR

91	Kamis, 16 November 2023	08.00-17.00	9 Jam	1.Membantu <i>testing</i> terkait <i>contact center</i> yang terdapat di IDXRecord. 2.Mengikuti kegiatan <i>Sharing Session</i> .		HADIR
92	Jumat, 17 November 2023	08.00-17.00	9 Jam	1.Mengikuti <i>meeting</i> membahas terkait proses pengubahan peraturan perdagangan. 2.Mengikuti kegiatan <i>Sharing Session</i> .		HADIR
93	Senin, 20 November 2023	08.00-17.00	9 Jam	1.Membantu membuat notula <i>weekly meeting</i> PM PSPP (tanggal 20 November). 2.Mengikuti <i>meeting</i> IDXRecord. 3.Membantu <i>testing</i> terkait <i>contact center</i> yang terdapat di IDXRecord.		HADIR
94	Selasa, 21 November 2023	08.00-17.00	9 Jam	1.Membantu membuat notula <i>weekly meeting</i> PM PSPP (tanggal 13 November) 2.Membantu merevisi notula <i>weekly meeting</i> PM PSPP (tanggal 20 November)		HADIR

95	Rabu, 22 November 2023	08.00-17.00	9 Jam	1.Membantu menyortir data permintaan konfirmasi ke OJK. 2.Mengikuti kegiatan <i>Sharing Session</i> .		HADIR
96	Kamis, 23 November 2023	08.00-17.00	9 Jam	1.Membantu menulis laporan <i>meeting</i> sesuai format MoM.		HADIR

Penyusun



Nuri Annisa Sholihah

Mengetahui,

Dosen Pembimbing Praktik Kerja



Ossi Ferli, S.T., S.E., M.M.

Pembimbing Lapangan



Prayogi

Lampiran 4: Rencana Kegiatan Praktik Kerja Mahasiswa

RENCANA KEGIATAN PRAKTIK KERJA MAHASISWA

Nama : Nuri Amisa Sholihah
 N I M : 20211211020
 Program Studi : Akuntansi
 Tempat Praktik Kerja : Bursa Efek Indonesia (*Indonesia Stock Exchange*)
 Alamat Praktik Kerja : **Gedung Bursa Efek Indonesia**, Tower 1, lantai 6,
 Jl. Jend. Sudirman Kav 52-53 Jakarta Selatan 12190,
 Indonesia.

No	Kegiatan	Waktu	Juli					
			24	25	26	27	28	31
1	Weekly meeting dengan unit PEVA.	08.00-17.00	✓			✓		
2	Pembekalan terkait IDX, divisi, dan unit.	08.00-17.00	✓					
3	Weekly meeting enhancement IDX Record melalui Microsoft Teams Meeting.	08.00-17.00	✓					✓
4	Membaca materi tentang BEI (IDX).	08.00-17.00		✓				
5	Membantu membuat catatan tentang <i>Risk Register</i> Divisi Pengaturan dan Operasional Perdagangan Bursa Efek Indonesia.	08.00-17.00		✓		✓		
6	Membantu test run IDX Record terkait Laporan Short Selling LP KBIE, Short Selling LP SW.	08.00-17.00			✓			
7	Membantu membuat matriks terkait Peraturan Keputusan Direksi BEJ Kep-565, BES SSK-011, BES SK-002.	08.00-17.00					✓	

No	Kegiatan	Waktu	Agustus																											
			1	2	3	4	7	8	9	10	11	14	15	16	18	21	22	23	24	25	28	29	30	31						
1	Membantu test run IDX Record.	08.00-17.00	✓	✓	✓																									
2	Mempelajari terkait cara membuat Laporan NAR.	08.00-17.00			✓																									
3	Membantu follow-up terkait test case yang belum bisa ke pihak Juke.	08.00-17.00				✓																								
4	Memahami Test A1751 terkait Terdampak PRMS Tahap 2.	08.00-17.00				✓																								
5	Berkoordinasi dengan pihak Juke	08.00-17.00				✓			✓	✓	✓		✓		✓										✓					
6	Weekly meeting enhancement IDX	08.00-17.00				✓					✓				✓											✓	✓			

Penyusun



Nuri Annisa Sholihah

Mengetahui,

Dosen Pembimbing Praktik Kerja



Ossi Ferli, S.T., S.E., M.M.

Pembimbing Lapangan



Prayogi

Lampiran 5: Pelaksanaan Kegiatan Praktik Kerja Mahasiswa

PELAKSANAAN KEGIATAN PRAKTIK KERJA MAHASISWA

Nama : Nuri Annisa Sholihah
 N I M : 20211211020
 Program Studi : Akuntansi
 Tempat Praktik Kerja : Bursa Efek Indonesia (*Indonesia Stock Exchange*)
 Alamat Praktik Kerja : **Gedung Bursa Efek Indonesia**, Tower 1, lantai 6,
 Jl. Jend. Sudirman Kav 52-53 Jakarta Selatan 12190,
 Indonesia.

No	Kegiatan	Waktu	Juli					
			24	25	26	27	28	31
1	Weekly meeting dengan unit PEVA.	08.00-17.00	✓			✓		
2	Pembekalan terkait IDX, divisi, dan unit.	08.00-17.00	✓					
3	Weekly meeting enhancement IDX Record melalui Microsoft Teams Meeting.	08.00-17.00	✓					✓
4	Membaca materi tentang BEI (IDX).	08.00-17.00		✓				
5	Membantu membuat catatan tentang Risk Register Divisi Pengaturan dan Operasional Perdagangan Bursa Efek Indonesia.	08.00-17.00		✓		✓		
6	Membantu test run IDX Record terkait Laporan Short Selling LP KBIE, Short Selling LP SW.	08.00-17.00			✓			
7	Membantu membuat matriks terkait Peraturan Keputusan Direksi BEJ Kep-565, BES SSK-011, BES SK-002.	08.00-17.00					✓	

No	Kegiatan	Waktu	Agustus																											
			1	2	3	4	5	7	8	9	10	11	14	15	16	18	21	22	23	24	25	28	29	30	31					
1	Membantu test run IDX Record.	08.00-17.00	✓	✓	✓																						✓			
2	Mempelajari terkait cara membuat Laporan NAR.	08.00-17.00			✓																									
3	Membantu follow-up terkait test case yang belum bisa ke pihak Juke.	08.00-17.00				✓																								
4	Memahami Test A1751 terkait Terdampak PRMS Tahap 2.	08.00-17.00				✓																								
5	Berkoordinasi dengan pihak Juke	08.00-17.00				✓			✓	✓	✓		✓		✓											✓				
6	Weekly meeting enhancement IDX	08.00-17.00				✓					✓				✓											✓	✓			

No	Kegiatan	Waktu	November																						
			1	2	3	4	6	7	8	9	10	11	13	14	15	16	17	20	21	22	23				
1	Membaca dan memperdalam terkait saham yang terdapat di Web Bursa Efek Indonesia.	08.00-17.00	✓																			✓			
2	Membantu <i>testing Contact Center</i> yang terdapat di web IDX Record.	08.00-17.00		✓	✓									✓											
3	Membantu berkoordinasi dengan pihak JUKE terkait IDXRecord	08.00-17.00				✓																			
4	Membantu <i>test run IDXRecord</i> .	08.00-17.00				✓											✓								
5	Membantu Anggota Bursa melakukan <i>testing</i> terkait Laporan Titip Jual Beli.	08.00-17.00				✓																			
6	Mengikuti <i>meeting</i> .	08.00-17.00					✓	✓					✓		✓										
7	Membuat notulensi <i>meeting/MoM</i> .	08.00-17.00					✓	✓					✓			✓	✓		✓						
8	Membaca dan memperdalam terkait Warkat, <i>Scripless</i> , dan sejenisnya.	08.00-17.00						✓	✓																
9	Membaca dan memperdalam terkait Saham.	08.00-17.00								✓	✓														
10	Membantu meng <i>approve</i> laporan NAR yang terdapat di IDXRecord.	08.00-17.00										✓	✓												
11	Mengikuti kegiatan <i>Sharing Session</i> .	08.00-17.00												✓	✓	✓				✓					
12	Membantu menyortir data permintaan konfirmasi ke OJK.	08.00-17.00																			✓				
13	Membantu merevisi notula	08.00-17.00																	✓						



Jakarta, 23 November 2023

Penyusun



Nuri Annisa Sholihah

Mengetahui,

Dosen Pembimbing Praktik Kerja



Osi Ferri, S.T., S.E., M.M.

Pembimbing Lapangan



Prayogi

Lampiran 6: Evaluasi Sikap Mahasiswa Praktik Kerja



EVALUASI SIKAP MAHASISWA PRAKTIK KERJA

Nama : Nuri Annisa Sholihah
 N I M : 20211211020
 Program Studi : Akuntansi
 Tempat Praktik Kerja : Bursa Efek Indonesia (*Indonesia Stock Exchange*)
 Alamat Praktik Kerja : Gedung Bursa Efek Indonesia, Tower 1, lantai 6.
 Jl. Jend. Sudirman Kav 52-53 Jakarta Selatan 12190,
 Indonesia.

No	KOMPONEN YANG DINILAI	NILAI			
		1	2	3	4
1.	HUBUNGAN ANTAR MANUSIA				
	a. Mengadakan pendekatan kepada orang yang terkait dalam pekerjaan				✓
	b. Dapat berkomunikasi dengan semua orang yang terkait dalam pekerjaan				✓
2.	PARTISIPASI & INISIATIF MAHASISWA DI TEMPAT PRAKTIK KERJA				✓
3.	TANGGUNG JAWAB DALAM TUGAS				
	a. Menerima beban tugas sesuai dengan prosedur				✓
	b. Melaksanakan tugas sesuai dengan wewenangnya				✓
	c. Menggunakan setiap kesempatan untuk belajar/ mendapatkan pengalaman				✓
	d. Meninggalkan tempat tugas setelah melakukan timbang terima tugas				✓
4.	KEJUJURAN				
	a. Melaksanakan tugas sesuai dengan ketentuan-ketentuan yang berlaku di tempat Praktik Kerja				✓
	b. Membuat laporan sesuai data yang ada				✓
	c. Menandatangani daftar hadir sesuai waktu kehadirannya				✓
	d. Mengakui kesalahan yang telah dilakukan/tidak melemparkan kesalahan kepada orang lain				✓
5.	KEDISIPLINAN				
	a. Datang tepat waktunya				✓
	b. Mentaati tata tertib/ketentuan-ketentuan yang berlaku di tempat praktik				✓
6.	SOPAN SANTUN				
	Menghargai orang lain, yaitu terhadap:				
	a. Klien/masyarakat				✓
	b. Teman sejawat				✓
	c. Anggota tim				✓

Lampiran 7: Evaluasi Sikap Mahasiswa Praktik Kerja-Lanjutan



EVALUASI SIKAP MAHASISWA PRAKTIK KERJA-Lanjutan

Nama : Nuri Annisa Sholihah
 N I M : 20211211020
 Program Studi : Akuntansi
 Tempat Praktik Kerja : Bursa Efek Indonesia (*Indonesia Stock Exchange*)
 Alamat Praktik Kerja : Gedung Bursa Efek Indonesia, Tower 1, lantai 6.
 Jl. Jend. Sudirman Kav 52-53 Jakarta Selatan 12190,
 Indonesia.

No	KOMPONEN YANG DINILAI	Nilai			
		1	2	3	4
7.	KERJASAMA				
	a. Tidak sering terjadi kesalahpahaman dalam bekerja secara tim				✓
	b. Dapat bekerjasama dalam tim				✓
8.	PENAMPILAN DIRI				
	a. Pakaian bersih dan rapi				✓
	b. Cekatan				✓
	c. Sabar				✓
	d. Tidak ragu-ragu dalam bertindak				✓
9.	KETELITIAN				
	a. Dalam melaksanakan tugas, tidak sering melakukan kesalahan yang sama			✓	
	b. Teliti menyelesaikan tugas dan hasilnya baik			✓	
10	KEMATANGAN PROFESIONAL				
	a. Dalam melaksanakan tugas bertindak dengan tenang				✓
	b. Merahasiakan dan menghindari pembicaraan yang tidak perlu tentang Nasabah/Klien/Masyarakat				✓
	J U M L A H S K O R				102

*) diisi oleh Pembimbing Lapangan

Jakarta, 23 November 2023

Keterangan:

Konversi Nilai:
 4: Sangat Baik
 3: Baik
 2: Cukup
 1: Kurang

Pembimbing Lapangan/Penilai



Prayogi

Lampiran 8: Evaluasi Keterampilan Mahasiswa Praktik Kerja

EVALUASI KETERAMPILAN MAHASISWA PRAKTIK KERJA

Nama : Nuri Annisa Sholihah
 N I M : 20211211020
 Program Studi : Akuntansi
 Tempat Praktik Kerja : Bursa Efek Indonesia (*Indonesia Stock Exchange*)
 Alamat Praktik Kerja : Gedung Bursa Efek Indonesia, Tower 1, lantai 6,
 Jl. Jend. Sudirman Kav 52-53 Jakarta Selatan 12190,
 Indonesia.

No	KOMPONEN YANG DINILAI	Nilai			
		1	2	3	4
1	PEMAHAMAN PERUSAHAAN/BANK				
	a. pengetahuan organisasi perusahaan				✓
	b. pengetahuan tentang produk utama perusahaan				✓
	c. pengetahuan dan pemahaman fungsi setiap bagian dalam pekerjaan				✓
	d. pengetahuan dan pemahaman fungsi setiap bagian dalam perusahaan				✓
	e. pemahaman sistem dan prosedur kerja antar bagian dalam perusahaan				✓
2	RENCANA DAN REALISASI KEGIATAN				
	a. kemampuan merencanakan kegiatan				✓
	b. kesesuaian rencana dengan realisasi				✓
	c. ketetapan waktu rencana dengan realisasi				✓
	d. kesesuaian rencana dengan kompetensi mahasiswa				✓
	e. kesesuaian rencana dengan bidang kerja di bagian perusahaan				✓
3	KEBERHASILAN PENYELESAIAN MASALAH				
	a. kemampuan mengidentifikasi masalah				✓
	b. kecepatan menyelesaikan masalah				✓
	c. ketepatan menyelesaikan masalah				✓
JUMLAH SKOR					52

*) diisi oleh Pembimbing Lapangan

Jakarta, 23 November 2023

Keterangan:

Konversi Nilai:

4: Sangat Baik

3: Baik

2: Cukup

1: Kurang

Pembimbing Lapangan/Penilai



Prayogi

Lampiran 9: Evaluasi Pengetahuan Mahasiswa Praktik Kerja



EVALUASI PENGETAHUAN MAHASISWA PRAKTIK KERJA

Nama : Nuri Annisa Sholihah
 N I M : 20211211020
 Program Studi : Akuntansi
 Tempat Praktik Kerja : Bursa Efek Indonesia (*Indonesia Stock Exchange*)
 Alamat Praktik Kerja : **Gedung Bursa Efek Indonesia**, Tower 1, lantai 6,
 Jl. Jend. Sudirman Kav 52-53 Jakarta Selatan 12190,
 Indonesia.

No	KOMPONEN YANG DINILAI	Nilai			
		1	2	3	4
1.	TATA TULIS LAPORAN				
	a. Kebenaran ejaan				✓
	b. Kesesuaian penulisan dengan buku panduan				✓
	c. Relevansi materi dengan judul				✓
2.	PRESENTASI				
	a. Media penyampaian materi				✓
	b. Penyampaian materi sistematis				✓
	c. Penguasaan materi				✓
	d. Kedalaman materi			✓	✓
	e. Kesuaian jawaban dengan pertanyaan				✓
	f. Eyes contact				✓
	g. Gerak tubuh				✓
JUMLAH SKOR					39

*) diisi oleh Dosen Penguji/Dosen Pembimbing

Jakarta, 23 November 2023

Keterangan:

Konversi Nilai:
 4: Sangat Baik
 3: Baik
 2: Cukup
 1: Kurang

Dosen Pembimbing



Ossi Ferli, S.T., S.E., M.M.

Lampiran 10: Rekapitulasi Nilai Akhir Praktik Kerja



REKAPITULASI NILAI AKHIR PRAKTIK KERJA

Nama : Nuri Annisa Sholihah
 N I M : 20211211020
 Program Studi : Akuntansi
 Tempat Praktik Kerja : Bursa Efek Indonesia (*Indonesia Stock Exchange*)
 Alamat Praktik Kerja : **Gedung Bursa Efek Indonesia**, Tower 1, lantai 6,
 Jl. Jend. Sudirman Kav 52-53 Jakarta Selatan 12190,
 Indonesia.

Keterangan	Sikap (Pembimbing Lapangan) Bobot 25%	Keterampilan (Pembimbing Lapangan) Bobot 35%	Pengetahuan (Dosen Pembimbing) Bobot 40%	Interval NA (*) Total Nilai Akhir	NILAI HURUF
1. Nilai Per Komponen	Nilai = (skor yang didapat/104) x 100	Nilai= (skor yang didapat/52)x 100	Nilai= (skor yang didapat/40)x100	80-100 77- 79,99 74- 76,99 68- 73,99 65- 67,99 56- 61,99 45- 55,99 <45	A A- B+ B C+ C D E
	= 94.44	= 100	= 97.50	97.61	A
2. Nilai Akhir (=bag.1xbobot)	= 23.61	= 35	= 39	*)	

Jakarta, 23 November 2023
 Dosen Pembimbing Praktik Kerja



Ossi Ferli, S.T., S.E., M.M.

Lampiran 11: Lembar Bimbingan Laporan Praktik Kerja Mahasiswa



LEMBAR BIMBINGAN LAPORAN PRAKTIK KERJA MAHASISWA *)

Nama : Nuri Amisa Sholihah
 N I M : 20211211020
 Program Studi : Akuntansi
 Tempat Praktik Kerja : Bursa Efek Indonesia (*Indonesia Stock Exchange*)
 Alamat Praktik Kerja : **Gedung Bursa Efek Indonesia**, Tower 1, lantai 6,
 Jl. Jend. Sudirman Kav 52-53 Jakarta Selatan 12190,
 Indonesia.

No	Hari/ Tanggal	Konsultasi	Paraf Dosen Pembimbing	Paraf Mahasiswa	Keterangan
1	Senin, 04 September 2023	Bimbingan Pertama, terkait magang dan pengumpulan hasil laporan magang.	<i>osf</i>	<i>Nuri</i>	Via Zoom Meeting
2	Selasa, 14 November 2023	Bimbingan Kedua, terkait kunjungan antara Dosen Pembimbing Magang dengan Mentor/Pembimbing Lapangan.	<i>osf</i>	<i>Nuri</i>	Via Zoom Meeting
3	Selasa, 5 Desember 2013	Bimbingan Ketiga, terkait pengecekan laporan magang dan revisi, serta presentasi laporan magang.	<i>osf</i>	<i>Nuri</i>	Via <i>Offline</i>
4	Jumat, 08 Desember 2023	Finalisasi hasil akhir laporan magang.	<i>osf</i>	<i>Nuri</i>	Via Gmail

Jakarta, 23 November 2023
 Dosen Pembimbing Praktik Kerja



Ossi Ferli, S.T., S.E., M.M.

*) Selama Pandemi Covid 19, Kunjungan Dosen Pembimbing Praktik Kerja dilakukan dengan Video Call minimal 3 kali

Lampiran 12: Surat Keterangan Praktik Kerja



No.: S-10175/BEI.SDM/11-2023

20 November 2023

Kepada:
Dr. Erric Wijaya, SE, ME
Wakil Ketua I Bidang Akademik
Indonesia Banking School

Perihal: **Surat Penerimaan Magang**

Dengan hormat,

Menindaklanjuti permohonan magang atas nama:

No	Nama	NIM	Program Studi
1	Nuri Annisa Sholihah	20211211020	S1 Akuntansi

Dengan ini kami informasikan bahwa mahasiswa tersebut dapat melakukan magang di PT Bursa Efek Indonesia pada Divisi Pengaturan dan Operasional Perdagangan, Unit Peraturan, Evaluasi, dan Pelaporan Perdagangan mulai tanggal 24 Juli 2023 sampai dengan 23 Januari 2024.

Atas perhatian Bapak, kami ucapkan terima kasih.

Hormat kami,



Ni Wayan Yadnya Wati
Kepala Divisi Sumber Daya Manusia

Lampiran 13: Laporan Hasil Kunjungan Dosen Pembimbing



LAPORAN KUNJUNGAN DOSEN PEMBIMBING PRAKTIK KERJA SEMESTER GANJIL/GENAP TA 2023/2024

Nama Dosen Pembimbing Praktik Kerja : Ossi Ferli, S.H., S.E., M.M.
 Tempat Praktik Kerja : Bursa Efek Indonesia (*Indonesia Stock Exchange*)
 Alamat Praktik Kerja : Gedung Bursa Efek Indonesia, Tower 1, lantai 6.
 Jl. Jend. Sudirman Kav 52-53 Jakarta Selatan 12190,
 Indonesia.
 Nama Pembimbing Lapangan : Prayogi
 Nama Peserta (Mahasiswa/i) : Nuri Annisa Sholihah
 Tanggal Kunjungan : 14 November 2023

Hasil Kunjungan

No	Permasalahan	Solusi	Keterangan
1.	Tidak ada perkenalan khusus antara dosen pembimbing dengan mentor di awal.	Sebaiknya, di awal diadakan perkenalan khusus antara dosen pembimbing dengan mentor.	
2.	Dapat mengetahui hasil akhir yang ingin didapat oleh mahasiswa	Sebaiknya mahasiswa diteliti dengan hasil akhir yang mereka capai dari magang ini.	

Kesimpulan, saran, dan tindak lanjut

.....

Demikian laporan ini kami buat dengan sebenarnya.

Jakarta, 23 November 2023
 Mengetahui,

Dosen Pembimbing Praktik Kerja



Ossi Ferli, S.T., S.E., M.M.

Pembimbing Lapangan



Prayogi