



**SURAT KEPUTUSAN**  
**KETUA SEKOLAH TINGGI ILMU EKONOMI INDONESIA BANKING SCHOOL**  
**No.: 030/KEP/STIE IBS/IX/2021**

**Tentang**

**PENUNJUKAN DOSEN PEMBIMBING SKRIPSI**  
**SEMESTER GANJIL TAHUN AKADEMIK 2021/2022**

Ketua Sekolah Tinggi Ilmu Ekonomi  
INDONESIA BANKING SCHOOL

- MENIMBANG** :
- a). Bahwa kelancaran pelaksanaan proses penulisan Skripsi diperlukan untuk mendukung penyelesaian masa studi mahasiswa;
  - b). Bahwa untuk menjaga kelancaran tersebut diperlukan dosen yang mampu memberi bimbingan dalam proses penulisan Skripsi;
  - c). Bahwa untuk penentuan dan penunjukan dosen pembimbing Skripsi memerlukan satu Surat Keputusan yang menetapkan tugas dan wewenang yang harus dilakukan oleh dosen yang bersangkutan.

- MENINGAT :**
1. Undang-Undang Nomor 20 Tahun 2003 tanggal 8 Juli 2003, tentang Sistem Pendidikan Nasional;
  2. Undang-Undang Nomor 12 Tahun 2012 tanggal 10 Agustus 2012, tentang Pendidikan Tinggi;
  3. Peraturan Pemerintah RI Nomor 4 Tahun 2014 tanggal 4 Februari 2014 tentang Penyelenggaraan Pendidikan Tinggi dan Pengelolaan Perguruan Tinggi
  4. Peraturan Menteri Riset, Teknologi dan Pendidikan Tinggi Nomor 62 Tahun 2016 tanggal 23 September 2016 tentang Sistem Penjaminan Mutu Pendidikan Tinggi;
  5. Peraturan Menteri Pendidikan dan Kebudayaan Nomor 3 Tahun 2020 tanggal 5 Februari 2020, tentang Standar Nasional Pendidikan Tinggi;
  6. SK Ketua IBS No. 392/KEP/STIE IBS/VIII/2015 tanggal 13 Agustus 2015, tentang Ketentuan dan Prosedur Akademik STIE IBS;
  7. SK Ketua IBS No. 378/KEP/STIE IBS/III/2015 tanggal 20 Maret 2015, tentang Ketentuan dan Syarat Skripsi;



SK Ketua No.: 030/KEP/STIE IBS/IX/2021

**MEMPERHATIKAN** : Surat usulan dari Kepala Program Studi Akuntansi, Manajemen serta Manajemen Keuangan dan Perbankan Syariah

**MEMUTUSKAN**

**MENETAPKAN** : Menerbitkan satu Surat Keputusan Ketua STIE INDONESIA BANKING SCHOOL untuk menunjuk dan menugaskan dosen pembimbing Skripsi bagi mahasiswa STIE INDONESIA BANKING SCHOOL yang sudah berhak menyusun Skripsi.

Pertama : Dosen yang namanya tercantum pada lampiran Surat Keputusan ini diberi tugas untuk membimbing penulisan Skripsi mahasiswa STIE INDONESIA BANKING SCHOOL.

Kedua : Untuk mendukung dan memperlancar proses bimbingan dan penulisan Skripsi tersebut di atas jika dianggap perlu akan ditetapkan satu pembimbing pendamping.

Ketiga : Kepada para pembimbing diberikan tugas, kewenangan seperti tertulis pada lampiran 1 (satu) Surat Keputusan ini.

Keempat : Kepada pembimbing akan diberikan kompensasi honorarium sesuai dengan peraturan yang berlaku di Sekolah Tinggi Ilmu Ekonomi INDONESIA BANKING SCHOOL.

Kelima : Surat Keputusan ini mulai berlaku sejak tanggal ditetapkan sampai dengan terselesaikannya penulisan Skripsi mahasiswa STIE INDONESIA BANKING SCHOOL yang menjadi bimbingannya, dan apabila di kemudian hari terdapat kekeliruan dalam keputusan ini akan diadakan pembetulan seperlunya.

Ditetapkan : di Jakarta

Pada tanggal : 17 September 2021

**Sekolah Tinggi Ilmu Ekonomi  
INDONESIA BANKING SCHOOL**

Dr. Kusumaningtuti S. Soetiono, S.H., L.L.M

Ketua



**Lampiran : 1 (satu)**

**S.K. Ketua STIE IBS No. : 030/KEP/STIE IBS/IX/2021**

### **Tugas dan Wewenang Dosen Pembimbing Skripsi**

#### **Pembimbing Utama**

1. Memberikan konsultasi dan bimbingan penulisan Skripsi kepada mahasiswa terutama yang berkaitan dengan kesesuaian penulisan dari Bab Pendahuluan s.d. Bab Kesimpulan dan Saran.
2. Memberikan persetujuan mengenai judul dan materi Skripsi yang diajukan oleh mahasiswa.
3. Memeriksa materi Skripsi yang diajukan oleh mahasiswa termasuk memastikan keaslian karya ilmiah Skripsi tersebut.
4. Memotivasi mahasiswa bimbingan agar dapat menyelesaikan Skripsi tepat waktu
5. Menjadi anggota tim penguji dalam sidang Skripsi.

#### **Pembimbing Pendamping**

1. Memberikan konsultasi tambahan bagi mahasiswa bimbingannya terutama masalah teknis penulisan, misalnya tata bahasa.
2. Memberikan bimbingan kepada mahasiswa yang menulis Skripsi terutama yang berkaitan dengan model kuantitatif.
3. Memeriksa tata bahasa dan tata cara penulisan Skripsi sesuai dengan kaidah bahasa Indonesia baku dan kaidah penulisan Ilmiah.
4. Memeriksa kesesuaian alur penulisan Skripsi, sebelum mahasiswa mengajukan permohonan persetujuan kepada pembimbing utama.
5. Memotivasi mahasiswa bimbingannya agar dapat menyelesaikan Skripsi tepat waktu.

**DAFTAR PEMBIMBING DAN JUDUL SKRIPSI SEMESTER GANJIL TA 2021/2022  
PROGRAM STUDI AKUNTANSI**

No	NIM	Nama Mahasiswa	Pengajuan Judul Skripsi		Dosen Pembimbing Skripsi
			1	2	
1	20181211087	IBRAHIM MAYDYA AKHYAAR	Analisis Perbandingan Tingkat Kesehatan Perbankan BUMN (Badan Usaha Milik Negara) Dengan Metode RGEK Sebelum Dan Selama Masa Pandemi Covid-19	Analisis Pengaruh Penggunaan Bank Digital Terhadap Profitabilitas Dan Efisiensi Operasi Pada Perbankan Di Masa Pandemi Covid-19 (Studi Komparasi Perbankan Pemilik Bank Digital Periode 2019-2020)	Asri Noer Rahmi, S.E, M.Sh.
2	20181211084	FAKHRI SATRIOYUDO PRAKOSO DJOJO ADININGRAT	Pengaruh Profitabilitas, Growth Opportunity Dan Firm Size Terhadap Struktur Modal (Studi Pada Perusahaan Pertambangan Batubara Yang Tercatat Di BEI)		Asri Noer Rahmi, S.E, M.Sh.
3	20181211001	GALIH CHANDRASA PUTRA AIRLANGGA	Pengaruh Profitability Dan Makroekonomi Terhadap Return Saham Perusahaan Telekomunikasi Yang Terdaftar Di Bursa Efek Indonesia Periode 2016-2020	Pengaruh Fundamental Terhadap Harga Saham Perusahaan Manufaktur Yang Terdaftar Di Bursa Efek Indonesia Periode 2017-2020	Asri Noer Rahmi, S.E, M.Sh.
4	20171112050	EUFRANSIUS REYNALDO EDJA	Pengaruh Kredit Macet, Kecukupan Modal Dan Loan To Deposit Ratio Terhadap Profitabilitas Perbankan		Asri Noer Rahmi, S.E, M.Sh.
5	20171112044	GALIH PARMA TALULI	Pengaruh Penggunaan Uang Elektronik (E-Money) Terhadap Perputaran Uang Di Indonesia		Bani Saad, S.E.Ak., M.Si., CA.
6	20181211080	HEIDY TRIZA AINA	Pengaruh Environmental, Social & Governance Disclosure Terhadap Nilai Perusahaan (Studi Empiris Pada Perusahaan Perbankan Yang Terdaftar Di Bursa Efek Indonesia Periode 2016-2020)	Pengaruh Kebijakan Dividen Terhadap Kualitas Laba (Studi Empiris Pada Perusahaan Yang Terdaftar Pada LQ45 Bursa Efek Indonesia Periode 2016-2020)	Dikdik Saleh Sadikin, S.E., M.Si.
7	20181211064	GENISA CHAIRURAHIMA	Operasional Resilience Risk Disclosure: Efeknya Terhadap Reputasi Dan Trust Perbankan Indonesia	Pengaruh Good Corporate Governance Terhadap Manajemen Laba Pada Perusahaan Manufaktur Yang Terdaftar Di BEI Tahun 2016-2020	Dr. Etikah Karyani, SE.,Ak.MSM. CA. CMA
8	20181211011	DELLYA UTAMI PUTRI	Risk Governance And Cybercrime	Bank Reliability And Risk Governance	Dr. Etikah Karyani, SE.,Ak.MSM. CA. CMA
9	20181211047	AISHA MAULIDYNA	Pengaruh Good Corporate Governance Dan Corporate Social Responsibility Terhadap Kinerja Keuangan Perusahaan Sektor Manufaktur Yang Terdaftar Di Bursa Efek Indonesia	Pengaruh Pemberian Kompensasi Bonus Terhadap Manajemen Laba Pada Perusahaan Sektor Perbankan Bank Buku IV Yang Terdaftar Di Bursa Efek Indonesia	Dr. Etikah Karyani, SE.,Ak.MSM. CA. CMA
10	20181211076	I DESAK MADE FERLA APRIANDINI	Impact Of Good Corporate Governance Factor On Earning Management		Dr. Etikah Karyani, SE.,Ak.MSM. CA. CMA
11	20181211006	HEPRI EKA WULANDARI	Sustainability Perfomance : Effect And Impact Evidence From Public Listed Companies In Indonesia, Malaysia, Singapura, Japan And Korea.		Dr. Etikah Karyani, SE.,Ak.MSM. CA. CMA
12	20181211086	MELATI SUKMA HALIN	Pengaruh Proporsi Komisaris Independen Dan Efektivitas Komite Audit Terhadap Praktik Manajemen Laba (Studi Kasus Pada Perusahaan Manufaktur Yang Terdaftar Di Bursa Efek Indonesia Tahun 2017-2020)	Pengaruh Profitabilitas Leverage, Dan Kepemilikan Manajerial Terhadap Ketepatan Waktu Pelaporan Keuangan (Studi Pada Perusahaan Bumh Yang Terdaftar di Bei) 2017-2020	Dr. Ira Geraldina, SE.,Ak., M.S.Ak., CA
13	20181211005	RIZKANIA ARUM PUTRI	Pengaruh Fraud Hexagon Terhadap Fraudulent Financial Report Pada Perusahaan Pertambangan Yang Terdaftar Di Bursa Efek Indonesia Periode 2016-2019	Pengaruh Regulator, Institutional Ownership, Ukuran Perusahaan, Profitabilitas Dan Leverage Terhadap Carbon Emission Disclosure Pada Perusahaan Manufaktur Yang Terdaftar Di Bursa Efek Indonesia Periode 2016-2019	Dr. Ira Geraldina, SE.,Ak., M.S.Ak., CA
14	20171112028	CAESARIO DELPIERO KUSMAYADI	Pengaruh Risiko Likuiditas Dan Risiko Kredit, Terhadap Kinerja Keuangan Perbankan Pada Bank Umum Yang Terdaftar Di Bursa Efek Indonesia Tahun Periode 2016 – 2020		Dr. Muchlis, S.E., Ak., M.B.M.

15	20181211053	M.BACHIR RATUELA	Analisis Dampak Covid 19 Terhadap Kinerja Keuangan Perbankan Yang Terdaftar Pada Bursa Efek Indonesia		Dr. Muchlis, S.E., Ak., M.B.M.
16	20181211052	MUTIA MELSYAWITRI	Pengaruh Diversifikasi Pendapatan Terhadap Profitabilitas Pada Perbankan Di Indonesia	Pengaruh Profitabilitas Dan Struktur Modal Terhadap Nilai Perusahaan	Dr. Muchlis, S.E., Ak., M.B.M.
17	20181211043	DEVANI SRI CAHYANI	Pengaruh Kepemilikan Terkonsentrasi Dan Good Corporate Governance Terhadap Profitabilitas		Dr. Sparta, S.E., M.E., Ak., CA.
18	20181211068	RINDA ARAVIA	Pengaruh Gcg, Kinerja Lingkungan, Dan Biaya Lingkungan Terhadap Kinerja Perusahaan Pada Perusahaan BUMN Yang Terdaftar Di BEI Tahun 2016-2020		Dr. Sparta, S.E., M.E., Ak., CA.
19	20181211004	HARDI RAMADHAN	Analisis Implementasi Green Banking Dan Kinerja Keuangan Terhadap Profitabilitas Bank Di Indonesia Studi Pada 5 Bank Terbesar Yang Terdaftar Di BEI Pada Buku IV Periode (2016-2020)		Dr. Sparta, S.E., M.E., Ak., CA.
20	20181211074	FITRIA NURAHMADIAN	Pengaruh Good Corporate Governance Terhadap Manajemen Laba Pada Perusahaan Perbankan Di Indonesia, Malaysia, Dan Thailand Pada Tahun 2018-2020		Dr. Sparta, S.E., M.E., Ak., CA.
21	20181211031	GINA PURDIYANTI	Analisis Determinan Fraudulent Financial Reporting Dari Perspektif Vousinas Hexagon Fraud Theory (Studi Pada Perusahaan Sektor Jasa Keuangan Dan Perbankan Yang Terdaftar Di Bursa Efek Indonesia (BEI) Periode 2015 – 2020		Dr. Sparta, S.E., M.E., Ak., CA.
22	20181211033	TIARA SAFINA RIFKASARI	Pengaruh Risiko Kredit, Likuiditas Dan Efisiensi Operasional Terhadap Kinerja Perbankan	Pengaruh Fundamental Perbaikan Non Performing Loan Terhadap Harga Saham Pada Sektor Perbankan	Dr. Sparta, S.E., M.E., Ak., CA.
23	20181211082	SABRINA DAYANTI	Pengaruh Intellectual Capital Disclosure Dan Enterprise Risk Manajement Disclosure Terhadap Nilai Perusahaan		Dr. Sparta, S.E., M.E., Ak., CA.
24	20171112112	DINI FARISATUN NISA	Pengaruh Intellectual Capital Dan Dewan Komisaris Gender Terhadap Kinerja Keuangan Pada Perusahaan Perbankan Di Indonesia		Dr. Sparta, S.E., M.E., Ak., CA.
25	20181211061	NURLINDA PINGKAN	Pengaruh Good Corporate Governance Terhadap Kinerja Keuangan Pada Perusahaan Perbankan Yang Terdaftar Di Bursa Efek Indonesia Tahun 2016 -2020		Dr. Sparta, S.E., M.E., Ak., CA.
26	20181211035	DELIA ZAHRANI	Pengaruh Rasio Risk Based Bank Rating Terhadap Return Saham Perusahaan Perbankan		Dr. Sparta, S.E., M.E., Ak., CA.
27	20181211013	AHNAF HANAN MAHFUZHAAH	Pengaruh Kinerja Environmental Social Governance (ESG) Terhadap Nilai Perusahaan Yang Terpilih Dalam IDX ESG Leaders		Dr. Sparta, S.E., M.E., Ak., CA.
28	20181211049	SELLA KUMALA	Pengaruh Variabel Loan Deposit Ratio, Liquidity Reserve Requirement Ratio, Dan Financial Leverage Terhadap Indikasi Praktik Window Dressing Pada Perbankan Di Indonesia, Malaysia, Dan Thailand		Dr. Sparta, S.E., M.E., Ak., CA.
29	20181211050	NASHIRA AMANDA ROESAD	Pengaruh Intellectual Capital & Corporate Social Responsibility Terhadap Kinerja Keuangan Perusahaan Pertambangan Yang Terdaftar Di Bursa Efek Indonesia (BEI)	Pengaruh Penerapan Good Corporate Governance Terhadap Earning Management Pada Perusahaan BUMN	Dr. Wiwi Idawati, S.E., M.Si., AK., CA.
30	20181211054	AYUNDA NOVITA HANIFAH	Prediksi Financial Distress Di Indonesia Dan Efeknya Terhadap Corporate Governance (Predicting Financial Distress In Indonesia And Its Effect On Corporate Governance)		Dr. Wiwi Idawati, S.E., M.Si., AK., CA.

31	20181211048	SHANIA ANASTHASIA SYAFPUTRI	Good Corporate Governance Dan Pengungkapan Corporate Social Responsibility Dengan Efek Moderasi Dari Kepemilikan Pemerintah	Green Banking Dan Profitabilitas Bank Dengan Efek Moderasi Dari Kepemilikan Pemerintah	Dr. Wiwi Idawati, S.E., M.Si., AK., CA.
32	20181211018	SERLI EKA AGTIANO	Corporate Social Responsibility, Kinerja Lingkungan, Dan Peringkat Obligasi	Green Intellectual Capital Dan Business Sustainability	Dr. Wiwi Idawati, S.E., M.Si., AK., CA.
33	20181211036	MUFTIKASARI AYU RARAS ASIH	Pengaruh Rasio Keuangan Terhadap Financial Distress Pada Perusahaan Bumn Yang Terdaftar Dalam Bursa Efek Indonesia		Dr. Wiwi Idawati, S.E., M.Si., AK., CA.
34	20171112089	KHEVIN ALKESSA	Pengaruh Kualitas Audit, Komite Audit, Dan Dewan Komisaris Terhadap Tax Avoidance (Study Empiris Pada Perusahaan Minerba Yang Terdaftar Di BEI Tahun 2015 - 2019)	Analisis Deskriptif Efektifitas, Laju Pertumbuhan, Dan Kontribusi, Pajak Reklame, Pajak Restoran Hotel, Dan Pajak Hiburan Terhadap Pendapatan Asli Daerah Kabupaten Bogor	Dr. Wiwi Idawati, S.E., M.Si., AK., CA.
35	20181211039	ANNETA RIZKI PRATIWI	Managerial Ability: Efeknya Terhadap Credit Risk Dan Financial Resilience Pada Asean Bank Sebelum Dan Sesudah Pandemi Covid-19		Dr. Wiwi Idawati, S.E., M.Si., AK., CA.
36	20181211042	TESALONIKA	Pengaruh Perilaku Oportunistik, Mekanisme Pengawasan Dan Financial Distress Terhadap Manajemen Laba Perusahaan Manufaktur Yang Terdaftar Di BEI Tahun 2016-2020 ( Studi Komparatif Sebelum Dan Sesudah Pandemi Covid-19)	Pengaruh Penerapan Green Accounting Terhadap Profitabilitas Perusahaan Pertambangan Yang Terdaftar Di Bursa Efek Indonesia Tahun 2015-2019	Dr. Wiwi Idawati, S.E., M.Si., AK., CA.
37	20181211023	MAULANA AJI PURNAMA	Pengaruh Corporate Governance Dan Profitabilitas Terhadap Nilai Perusahaan Di Masa Pandemi Covid-19		Dr. Wiwi Idawati, S.E., M.Si., AK., CA.
38	20181211002	TIARA POETRI AJENG ARIYANTO	Analisa Penyebab Kecurangan Laporan Keuangan Berdasarkan Fraud Hexagon Theory		Dr. Wiwi Idawati, S.E., M.Si., AK., CA.
39	20181211079	NATASHA ARITHA SAPHIRRA	Pengaruh Konsentrasi Pasar Jasa Audit Dan Market Power KAP Terhadap Audit Fee (Studi Pada Perusahaan Yang Terdaftar Pada Bursa Efek Indonesia Sektor Consumer Cyclical Dan Consumer Non-Cyclical Periode 2016-2020)		Eddy Susanto, SE
40	20171112126	MUHAMMAD ILHAM ULINNUHA IMAM	Perbandingan Profitabilitas Kinerja Keuangan Bank Sebelum Dan Masa Pandemi Covid-19		Lediana Sufina, S.E.Ak., M.Si.
41	20181211083	FADYA SYAHIRA SAPUTRA	Pengaruh Managerial Ability Terhadap Kinerja Perusahaan Perbankan Pada Pandemi Covid-19 Di Indonesia	Pengaruh Risiko Kredit, Kecukupan Modal, Dan Good Corporate Governance Terhadap Profitabilitas Perbankan	Lediana Sufina, S.E.Ak., M.Si.
42	20181211041	SALSABILA RIZKI YUDANTO	Pengaruh Kepemilikan Institusional, Kepemilikan Manajerial, Dan Kepemilikan Publik Terhadap Pengungkapan CSR Pada Perusahaan Sektor Manufaktur Yang Terdaftar Di Bursa Efek Indonesia	Pengaruh Merger Dan Akuisisi Terhadap Harga Saham Perusahaan Pengakuisisi Yang Terdaftar Di Bursa Efek Indonesia	Nova Novita, S.E., M.S.Ak
43	20181211015	RIZKA PUTRI RHAMADHAN	Pengaruh Tingkat Kesehatan Bank Terhadap Kinerja Keuangan Pada Sektor Perbankan Yang Terdaftar Di Bursa Efek Indonesia Pada Tahun 2016-2020		Nova Novita, S.E., M.S.Ak
44	20181211059	ALYSSA RAHMADINNA	Pengaruh Kepemilikan Manajerial, Kepemilikan Institusional, Pertumbuhan Penjualan Dan Leverage Terhadap Tax Avoidance		Nova Novita, S.E., M.S.Ak
45	20181211088	FINA AYU LESTARI	Pengaruh Risiko Reputasi Terhadap Konservatisme Akuntansi		Nova Novita, S.E., M.S.Ak
46	20181211077	INDHIRA YULIANA ROSYA	Analisis Pengaruh Pengungkapan Enterprise Risk Management Dan Kualitas Laporan Keuangan Pada Perusahaan Infrastruktur Yang Terdaftar Di Bursa Efek Indonesia (BEI) Periode 2018-2020.		Nova Novita, S.E., M.S.Ak

47	20181211040	FAIRUZ SALSABILA PUTRI FIQIZ	Pengaruh Good Corporate Governance, Profitabilitas, Dan Ukuran Perusahaan Terhadap Kualitas Laba		Nova Novita, S.E., M.S.Ak
48	20181211069	RIFQAH LATHIFAH OKTAVIA	Analisis Accounting Information System Bank Pada Efisiensi Kinerja		Taufiq Hidayat, SE., Akt., CA., M.BankFin
49	20181211032	SYLVIA SAFITRI	Pengaruh Ownership Structure, Profitabilitas, Dan Ukuran Perusahaan Terhadap Kinerja Intellectual Capital Pada Perusahaan Perbankan		Taufiq Hidayat, SE., Akt., CA., M.BankFin
50	20181211072	FIRDA NURURRAHMA	Pengaruh Corporate Governance Terhadap Tax Avoidance		Vidiyanna Rizal Putri, S.E., M.Si.
51	20181211038	DELA AYU PUTRANTI	Pengaruh Perencanaan Pajak Dan Penghindaran Pajak Terhadap Manajemen Laba Pada Perusahaan Perbankan Yang Terdaftar Di Bursa Efek Indonesia		Vidiyanna Rizal Putri, S.E., M.Si.

Mengetahui,



**Dr. Sparta, ME., Ak., CA.**  
Wakil Ketua I Bidang Akademik

Jakarta, 17 September 2021

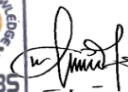
**Dr. Wivi Idawati, SE., M.Si., AK., CA.**  
Ka. Prodi Akuntansi

DAFTAR PEMBIMBING DAN JUDUL SKRIPSI SEMESTER GANJIL TA 2021/2022  
PROGRAM STUDI MANAJEMEN

No	NIM	Nama Mahasiswa	Pengajuan Judul Skripsi		Dosen Pembimbing Skripsi
			1	2	
1	20171111152	DAFFA ABI DZAKI SETIAWAN	Pengaruh Empowering Leadership Dan Kompensasi Finansial Terhadap Kinerja Karyawan Dengan Motivasi Kerja Pada PT. Aditya Mandiri Sejahtera		Deni Wardani, S.T., M.TI.
2	20151111190	AFIALDY PRATAMA	Pengaruh Brand Trust Dan Perceived Value Terhadap Brand Preference Ysng Mempengaruhi Purchase Intention Pada Aplikasi Gojek	Pengaruh Perceived DSR dan Brand Preference terhadap Consumers Purchase Intention yang di Mediasi oleh Product Involvement pada Apikasi Gojek	Deni Wardani, S.T., M.TI.
3	20171111167	MUHAMMAD FAUZAN	Pengaruh Pay Satisfaction, Job Satisfaction, Organizational Commitment Terhadap Turnover Intention Pada Perusahaan Pertambangan Oil		Dr. Ahmad Adriansyah, ST., M.Si
4	20181111049	CHAIRUNISA LITAMANIYAH	Pengaruh Kepemimpinan Dan Budaya Organisasi Terhadap Kinerja Pegawai Tetap Sma Sejahtera Satu Depok Dengan Motivasi Sebagai Variabel Intervening		Dr. Antyo Pracoyo, MSi.
5	20181111101	ANNISA FELECIA	Pengaruh Celebrity Endorsement Terhadap Brand Image Dan Trust Brand Serta Dampaknya Terhadap Niat Beli In Case: Samsung Mobile		Dr. Ir. R.Bambang Budhijana, M.Sc
6	20181111084	ANGELA DEVI FEBRIYANTI	Analisis Pengaruh Financial Literacy, Money Ethics Dan Time Preferences Pada Mahasiswa Perguruan Tinggi Swasta ( Studi Kasus Pada Mahasiswa di DKI Jakarta )	Pengaruh Good Corporate Governance dan Leverage Terhadap Profitabilitas Bank Umum Pada Buku 3 dan Buku 4 Di Indonesia Periode 2018-2020	Dr. Erric Wijaya, S.E., M.E.
7	20181111095	NADIYA	Analisis Pengaruh Literasi Keuangan Dan Perilaku Bias Dalam Mempengaruhi Keputusan Investasi Digital (Studi Kasus Pada Mahasiswa Di DKI Jakarta)	Analisis Overreaction dan Underreaction Terhadap Saham Winner dan Saham Loser di Indeks Saham Syariah Indonesia periode 2020-2021	Dr. Erric Wijaya, S.E., M.E.
8	20181111091	SHAFIRA AZZAHRA	Pengaruh Kinerja Keuangan, Kepemilikan Institusional, Kepemilikan Manajerial, Dan Ukuran Perusahaan Terhadap Nilai Perusahaan Tekstil Dan Garment Yang Terdaftar Di BEI Periode 2016-2020	Analisis Reaksi Pasar Modal Terhadap Pengumuman Presiden Terkait Program Vaksin COVID-19 Gratis Bagi Masyarakat Umum (Studi Kasus Pada Saham Sub Sektor Farmasi Yang Terdaftar Di BEI Tahun 2020)	Dr. Erric Wijaya, S.E., M.E.
9	20181111047	SYLVANIA CHAVELLE PICAULIMA	Analisis Volatility Spillover Dan Dominance Percentage Bitcoin Terhadap Pergerakan Harga Altcoin Dalam Cryptocurrency Market Capital	Analisis Stock Selection Skills, Market Timing Ability, Fund Size dan Fund Age Terhadap Kinerja Reksa Dana Saham	Dr. Ir. Batara Maju Simatupang, M.T., M.Phil., CIMBA.
10	20181111028	NADIRA FARAH HAYYA	Efektivitas Peranan Sustainability Report (ESG Report) Dalam Memprediksi Terjadinya Financial Performance Pada Perbankan Di Indonesia.		Dr. Ir. Batara Maju Simatupang, M.T., M.Phil., CIMBA.
11	20161111013	REZA FAHLEVI	Strategi Komunikasi Melalui Sosial Media Terhadap Keputusan Untuk Menikmati Band Indie Villa Sebelah	Strategi Pemasaran cafe Teras Rumah Nenek di saat pandemi Covid 19	Dr. Hj. Marissa Grace Haque Fawzi, S.H., M.Hum., M.B.A., M.H.
12	20181111080	LUTHFIYYAH RASYID	Pengaruh Literasi Keuangan Terhadap Investor Pemula Dalam Mengambil Keputusan Investasi	Pengaruh Literasi Keuangan Dan Gaya Hidup Terhadap Pengelolaan Keuangan Mahasiswa STIE Indonesia Banking School	Dr. Nelmidia, S.E., M.Si.
13	20171111056	AFIF MALIK IBRAHIM	Reaksi Pasar Modal Terhadap Peristiwa Pengumuman PPKM Level 4		Dr. Nelmidia, S.E., M.Si.
14	20181111059	ANNISA AURELIA SIREGAR	Pengaruh Pembelajaran Online Dan Sikap Terhadap Kinerja Mahasiswa Manajemen Indonesia Banking School Angkatan 2018 Melalui Motivasi Sebagai Variabel Intervening		Dr. Paulina Harun
15	20181111088	RIFQI ALIF NUGRAHA	Pengaruh Kesehatan Mental Akibat Online Learning Terhadap Motivasi Dan Kinerja Mahasiswa (Studi Kasus Pada Mahasiswa Perguruan Tinggi Di DKI Jakarta Dan Sekitarnya)		Dr. Paulina Harun



16	20181111050	RIO SETIAWAN	Pengaruh Kualitas Layanan Aplikasi Bca Mobile Dan Citra Perusahaan Terhadap Kepuasan Pelanggan Bank Central Asia		Dr. Whony Rofianto, S.T., M.Si.
17	20181111040	ANUGRAH RAIHAN PRATAMA	Pengaruh Ewom, Perceived Authenticity, Price Sensitivity, Perceived Value, Perceived Risk Terhadap Repurchase Intention Pada Reddoorz		Dr. Whony Rofianto, S.T., M.Si.
18	20181111054	ADINDA PUTRI AMELIA	Faktor-Faktor Yang Mempengaruhi Niat Pengguna (Intention To Use) Aplikasi E-Commerce Shopee Di Indonesia Dengan Menggunakan Model Modifikasi Technology Acceptance Model (TAM)	Analisis Pengaruh Sosial Media Influencer Terhadap Purchase Intention dan Behavioral Changes Pada Pengguna Platform Tiktok	Dr. Whony Rofianto, S.T., M.Si.
19	20181111085	NESTA ALVIONITA	Pengaruh Social Media Marketing Selama Pandemi Covid-19 Terhadap Peningkatan Sektor Pariwisata Dalam Platform Instagram Pada Provinsi Bali	Analisis Pengaruh Peningkatan Social Media Marketing Pada Platform Instagram Terhadap Kualitas Produk Makanan Lokal di Indonesia Selama Pandemi Covid-19	Dr. Whony Rofianto, S.T., M.Si.
20	20181111081	ANNISA SEKAR PRATAMI	Faktor Pembentuk Social Media Marketing Activities Terhadap Revisit Intention Melalui Brand Trust Dan Brand Loyalty: Studi Konteks Pada Usaha Lokal		Dr. Whony Rofianto, S.T., M.Si.
21	20161111070	DIANTHY APRILIA	Pengaruh Boy Group "BTS" Sebagai Brand Ambassador Tokopedia Terhadap Keputusan Membeli Oleh Fan Base "Army" Di Indonesia Pada Event Ulang Tahun Ke-12 Tokopedia.		Meta Andriani, SE., M.M
22	20181111067	TASYA AMANDA	Brand Image, EWOM, Trust, Purchase Intention And Decision To Purchase Digital Products Among Jakarta Consumers	Pengaruh Marketing Mix terhadap Minat Nasabah menggunakan Produk BCA mobile dari Bank BCA di Wilayah DKI Jakarta	Meta Andriani, SE., M.M
23	20181111055	ELDINO IVAN PRATAMA	Pengaruh Penggunaan Influencer Terhadap Sikap Konsumen Dalam Membangun Minat Beli Untuk Melakukan Pembelian Secara Online	Pengaruh Suasana Toko terhadap Keinginan Pembelian Kembali pada Coffeeshop di Jakarta Selatan	Meta Andriani, SE., M.M
24	20181111076	PUTRI RISKA ALIFA	Analisis Pengaruh Variabel Makroekonomi, Stock Selection Skill Dan Market Timing Skill Terhadap Kinerja Reksa Dana Pendapatan Tetap (Studi Periode Januari 2016-Desember 2020)	Analisis Faktor yang Mempengaruhi Tingkat Literasi Keuangan pada Pelaku UMKM Perempuan di Depok	Ossi Ferli, S.T., S.E., M.SM.
25	20181111007	TIARA AYU MAHARANI	Pengaruh Corporate Social Responsibility, Firm Size, Leverage Dan Firm Age Terhadap Financial Performance Studi Pada Sub-Sektor Farmasi Yang Terdaftar Di Bursa Efek Indonesia Periode 2017-2020		Ossi Ferli, S.T., S.E., M.SM.
26	20181111072	ANNISA NABILA YASMIN WAHMI	Penilaian Kinerja Keuangan Dan Valuasi Perusahaan PT. Bank Jago Tbk Di Era Disrupsi Perbankan		Ossi Ferli, S.T., S.E., M.SM.
27	20181111029	ERVANI TRI WIJAYANTI	Pengaruh Budaya, Perilaku, Jenis Kelamin Dan Kepedulian Lingkungan Terhadap Niat Beli Produk Ramah Lingkungan	Product Placement Sebagai Komunikasi Pemasaran dengan Peran Wishful Identification, Brand Trust dan Brand Buying Behaviours	Prof. Dr. Ir. Surachman Surjaatmadja, MM
28	20181111006	JESSICA PUTRI ADHY JUSUF	Pengaruh Ekuitas Merek Terhadap Niat Pembelian Online Shopping Merek Lokal Di Indonesia	Smart Mall and The Omnichannel Customer Experience In Jakarta	Prof. Dr. Ir. Surachman Surjaatmadja, MM
29	20181111092	REMA INJANI MILENIA	Kualitas Pelayanan Karyawan Dalam Meningkatkan Customer Relationship Dan Customer Loyalty Terhadap Branding Perusahaan di Bank DKI Cabang Walikota Jakbar		Santi Rimadiaz, S.P., M.Si.
30	20181111021	MANDA SABRINA	Pengaruh Celebrity Credibility Dan Familiarity Pada Celebrity Endorsement, Brand Image, Awareness, Dan Attitude Terhadap Purchase Intention Dengan Tasya Farasya Sebagai Endorser	Kefektifan Penggunaan Macro vs Micro Influencer terhadap Brand Engagement dan Impulsive Buying Behavior Customer	Santi Rimadiaz, S.P., M.Si.
31	20181111056	LAURA PUTRI APRILLIASARI	Pengaruh Kompensasi, Beban Kerja, Dan Kepuasan Kerja Terhadap Kinerja Karyawan Di Masa Pandemi Covid-19 (Studi Pada Guru Pegawai Negeri Sipil Di Dki Jakarta Dan Sekitarnya)		Wasi Bagasworo, S.E., M.M.

32	20181111065	MORINTAN MILENIAWATI MANURUNG	Pengaruh Stres Kerja Dan Persepsi Dukungan Organisasi Terhadap Kinerja Karyawan Melalui Kepuasan Kerja (Studi Pada Karyawan Tetap Bank BRI)		Wasi Bagasworo, S.E., M.M.
33	20181111090	TASYAH VACELLYNANDA	Peningkatan Kinerja Karyawan Berdasarkan Pengaruh Kompensasi Finansial, Stres Kerja Dan Motivasi Kerja (Studi Pada Karyawan Tetap PT. World Innovative Telecommunication (OPPO) Cabang Jakarta Selatan Depok)	Peningkatan Kinerja Karyawan Berdasarkan Pengaruh Kompensasi Finansial, Stres Kerja, Motivasi Kerja dan Lingkungan Kerja (Studi Pada Karyawan Tetap PT World Innovative Telecommunication (OPPO) Cabang Jakarta Selatan Depok)	Wasi Bagasworo, S.E., M.M.

Mengetahui,



**Dr. Sparta, ME., Ak., CA.**  
Wakil Ketua I Bidang Akademik

Jakarta, 17 September 2021

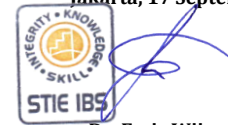

**Dr. Erric Wijaya, SE., ME**  
Ka. Prodi Manajemen

**DAFTAR PEMBIMBING DAN JUDUL SKRIPSI SEMESTER GANJIL TA 2021/2022  
PROGRAM STUDI MKP SYARIAH**

No	NIM	Nama Mahasiswa	Pengajuan Judul Skripsi		Dosen Pembimbing Skripsi
			1	2	
1	20181311027	DANIATI NURUL RAIHAN	Pengaruh Promosi, Pengetahuan Dan Kepercayaan Terhadap Keputusan Nasabah Menggunakan Layanan BSI Mobile		Alvien Nur Amalia, S.E., M.Si.
2	20181311023	RIZMA ADINDA	Pengaruh Komitmen Organisasi, Etika Kerja Islam, Dan Kepuasan Kerja Terhadap Kualitas Kinerja Karyawan (Studi Pada Karyawan Bank Syariah Indonesia)	Pengaruh Faktor Kemudahan, Kemanfaatan, Dan Kepercayaan Muzakki Dan Munfiq Terhadap Niat Membayar ZIS Melalui Platform Digital	Alvien Nur Amalia, S.E., M.Si.
3	20171113037	MUHAMMAD FACHRI KELANA	Peran Baitul Mal Wa Tamwil Dalam Pemberdayaan Usaha Mikro Kecil Menengah (Studi Kasus Baitul Mal Wa Tamwil Ar Rahmah Depok)		Alvien Nur Amalia, S.E., M.Si.
4	20181311019	ADI PRAYOGI	Pengaruh Citra Merek, Label Halal Dan Label Bpom Terhadap Keputusan Pembelian Konsumen Pada Masker Perawatan Wajah		Alvien Nur Amalia, S.E., M.Si.
5	20181311032	MUHAMMAD HANIF RAMDANI	Analisis Tingkat Kesehatan Bank Syariah Menggunakan Metode Capital, Asset Quality, Management, Liquidity, Sensitivity To Market Risk (CAMELS) Dan Risk Profile, Good Corporate Governance, Earning Capital (RGEC)		Alvien Nur Amalia, S.E., M.Si.
6	20171113006	TAUFIQ IBNU RUFİ	Pengaruh Pengetahuan Produk, Religiusitas, Dan Kualitas Pelayanan Terhadap Niat Menabung Di Bank Syariah	Pengaruh Komunikasi Pemasaran Dan Pertimbangan Keuangan Terhadap Niat Dalam Menggunakan Produk Perbankan Syariah	Alvien Nur Amalia, S.E., M.Si.
7	20181311005	SONIA IRA PERTIWI	Pengaruh Kualitas Layanan, Persepsi Kemudahan Dan Kepercayaan Terhadap Kepuasan Nasabah (Studi Pada Nasabah Pengguna Mobile Banking Bank Syariah Indonesia)	Pengaruh Kualitas Layanan, Kepercayaan Dan Reputasi Bank Terhadap Keputusan Nasabah Dalam Membuka Rekening Di Bank Syariah Indonesia	Anna Sardiana, SIP.,MSi.
8	20181311016	LANZIO DE VEGA	Implementasi Pembiayaan Kredit Usaha Rakyat (KUR) Mikro Syariah Dalam Pengembangan Usaha Mikro Di Bank Syariah Indonesia (BSI).		Anna Sardiana, SIP.,MSi.
9	20181311004	MUHAMMAD RIVANDRA	Pengaruh Penyaluran Pembiayaan Fintech Sharia Terhadap Tingkat Perkembangan Usaha UKM (Studi Pada Alami Sharia)		Anna Sardiana, SIP.,MSi.
10	20181311028	DAFFA ZHRAN	Pengaruh Religiusitas, Transparansi Dan Celebrity Endorsement Terhadap Minat Berdonasi Pada Platform Crowdfunding Kitabisa		Anna Sardiana, SIP.,MSi.
11	20181311011	FADHIL BUDI RAHMANDA	Motivasi Nasabah Non Muslim Menjadi Nasabah Di BCA Syariah Jatinegara		Anna Sardiana, SIP.,MSi.
12	20181311020	RIFKI HUSSEIN	Pengaruh Kemajuan Teknologi, Pengetahuan Investasi Dan Motivasi Investasi Terhadap Minat Investasi Generasi Milenial Di Pasar Modal Syariah Selama Pandemi Covid-19		Anna Sardiana, SIP.,MSi.
13	20181311026	NABILLA ALIYA RAHMA	Pengaruh Harga Dan Brand Image Terhadap Keputusan Membeli Produk Hijab Pada Konsumen Buttonsarves		Dr. Hj. Marissa Grace Haque Fawzi, S.H., M.Hum., M.B.A., M.H.

14	20171113034	RIZKY MAULANA IBRAHIM	Pengaruh Nilai Pelanggan, Kepuasan Nasabah, Kualitas Pelayanan Dan Relationship Marketing Terhadap Loyalitas Nasabah		Dr. Hj. Marissa Grace Haque Fawzi, S.H., M.Hum., M.B.A., M.H.
15	20181311017	RAISABIYA QABISA RAIZON	Pengaruh Faktor Efikasi Diri, Motivasi, Modal Usaha, Literasi Keuangan, Dan Lingkungan Keluarga Terhadap Minat Mahasiswa Untuk Berwirausaha Dengan Label/Sertifikasi Halal (Studi Pada Mahasiswa Domisili Jabodetabek)	Pengaruh Faktor Religiusitas, Literasi Zakat, Pendidikan, Kepercayaan, Dan Kemudahan Penggunaan Terhadap Minat Membayar Zakat Masyarakat Melalui Platform Digital Kitabisa.Com	Dr. Ir. R.Bambang Budhijana, M.Sc
16	20181311031	XAVANA KHALI AYUNDHA	Pengaruh Halal Certification, Halal Awareness Dan Lifestyle Terhadap Niat Beli (Studi Kasus Pada Pelanggan Japanese Restaurant Di Jakarta)		Dr. Ir. R.Bambang Budhijana, M.Sc
17	20181311024	RANIA FARAH SALSABILA	Pengaruh Pengetahuan, Pendapatan Dan Kenyamanan Dalam Membayar Zakat Terhadap Minat Muzakki Membayar Zakat Di Lembaga Amil Zakat Nasional Yatim Mandiri Bogor	Pengaruh Brand Awareness, Citra Merek Dan Kepercayaan Terhadap Minat Millenials Untuk Berzakat Secara Online Pada Crowdfunding Platform Kitabisa.Com	Dr. Ir. R.Bambang Budhijana, M.Sc
18	20181311002	WULAN SARININGSIH	Pengaruh Kualitas Layanan Aplikasi Syariah Online Trading System (SOTS) Terhadap Kepuasan Investor (Studi Kasus Aplikasi Ipot PT. Indo Premier Sekuritas)		Dr. Ir. R.Bambang Budhijana, M.Sc
19	20181311021	NURUL I' ARIANA	Pengaruh Kualitas Pelayanan Perbankan, Kualitas Produk, Inovasi Produk Dan Nilai Nasabah Terhadap Kepuasan Dan Loyalitas Nasabah Bank Syariah (Studi Kasus Pada Mahasiswa Aktif Nasabah Bank Syariah)	Pengaruh Pengetahuan Santri Tentang Perbankan Syariah Terhadap Minat Menabung Di Bank Syariah (Studi Kasus Santri Pondok Pesantren Darul Muttaqien Parung Bogor)	Puspita, SE, MSi.
20	20181311022	LILA AMELIA	Analisis Pengaruh Kualitas Layanan, Faktor Kemudahan, Dan Kepercayaan Terhadap Kepuasan Nasabah Pada Layanan Pembukaan Rekening Online Di Aplikasi BSI Mobile (Studi Pada Bank Syariah Indonesia)	Analisis Strategi Penanganan Pembiayaan Bermasalah Pada Produk Pembiayaan Kpr Selama Masa Pandemi Covid-19 (Studi Pada Bank Syariah Indonesia KCP Tangerang Cirendeui)	Puspita, SE, MSi.
21	20181311009	NABILA	Pengaruh Kualitas Pelayanan, Promosi, Harga Dan Pengetahuan Terhadap Minat Nasabah Pembiayaan Murabahah Produk Cicilan Emas Selama Masa Pandemi Covid 19 (Studi Pada Bank XYZ)		Puspita, SE, MSi.
22	20181311014	MUHAMMAD HIJAZ MUBARAQ	Pengaruh Financing To Deposit Ratio (FDR), Dana Pihak Ketiga (DPK), Fee Based Income (FBI), Dan Non Performing Financing (NPF) Terhadap Profitabilitas (Studi Pada Bank Umum Syariah Di Indonesia Periode 2018-2020)	Analisis Manajemen Risiko Pada Pembiayaan Kpr Syariah Dengan Menggunakan Akad Musyarakah Mutanaqisah Di Bank BSI Syariah Cabang Tangerang Cirendeui	Puspita, SE, MSi.
23	20181311012	SITI NAJMA NURLAILA	Pengaruh Media Promosi, Tarif Layanan Dan Kepercayaan Terhadap Minat Masyarakat Dalam Menggunakan Layanan Haji Dan Umrah KBIH As-Salaam		Zulfison, S.Ag.,M.Ag
24	20181311006	IKA PUTRI FEBRIYANI	Pengaruh Brand Image, Harga, Kualitas Produk & Sertifikasi Halal Terhadap Keputusan Pembelian Konsumen Muslim Pada Produk Kosmetik		Zulfison, S.Ag.,M.Ag

Mengetahui,



**Dr. Sparta, ME, Ak, CA.**  
Wakil Ketua I Bidang Akademik



Jakarta, 17 September 2021



**Dr. Ir. R. Bambang Budhijana, M.Sc**  
Ka. Prodi MKP Syariah

## **BERITA ACARA UJIAN SKRIPSI**

No. 002/BAU.AKUN/STIE-IBS/II/2022

Pada hari ini **Senin, 7 Februari 2022** telah dilaksanakan **Ujian Skripsi** sebagai syarat bagi mahasiswa untuk dinyatakan telah **memenuhi kebulatan studi jenjang Strata Satu (S1)** mahasiswa **STIE - INDONESIA BANKING SCHOOL**.

### **Peserta Ujian :**

1. Nama : **Nurlinda Pingkan**
2. NIM : 20181211061
3. Program Studi : Strata Satu (S1) Prodi **Akuntansi**
4. Semester : VII Tujuh
5. Periode Ujian : Semester Ganjil Tahun Akademik 2021/2022
6. Judul Skripsi : Pengaruh Good Corporate Governance Terhadap Kinerja Keuangan Pada Perusahaan Perbankan Yang Teraftar di Bursa Efek Indonesia Pada Tahun 2016-2020 : Sebelum dan Masa Pandemi Covid-19
7. Nilai Akhir : **87,18 A** (Dalam bentuk huruf & Angka)

### **Dinyatakan :**

1. Skripsi : **Lulus / ~~Tidak Lulus~~\***)

Terlampir **form penilaian** dari masing-masing Tim Penguji.

Demikian **Berita Acara** ini dibuat dengan sebenarnya dan ditandatangani oleh **Tim Penguji**.

### **Rekomendasi skripsi untuk cetak di Perpustakaan**

Ya  
Alasan : .....

Tidak  
Alasan : .....

Jakarta, **Senin, 7 Februari 2022**

**Ketua Tim**



**Dr. Muchlis, SE, MBM**

**Anggota 1**



**Dr. Sparta, ME.Ak., CA.**

**Anggota 2**



**Lediana Sufina, S.E.Ak., M.Si.**

\*) Coret yang tidak perlu

## REKAPITULASI NILAI UJIAN SKRIPSI

Nama : **Nurlinda Pingkan**

NIM : **20181211061**

Judul Skripsi : Pengaruh Good Corporate Governance Terhadap Kinerja Keuangan Pada Perusahaan Perbankan Yang Terdaftar di Bursa Efek Indonesia Pada Tahun 2016-2020 : Sebelum dan Masa Pandemi Covid-19

Komponen Nilai	Nilai Penguji				Rata-rata Nilai
	Ketua	Anggota 1	Anggota 2	Total	
(1)	(2)	(3)	(4)	(5)= (2)+(3)+(4)	(6)= (5)/(3)
1. Skripsi	84,35	90,5	86,6	261,45	87,15
2. Nilai Akhir:	(Angka)				87,15
	(Huruf)				A

Jakarta, Senin, 7 Februari 2022  
**Ketua Penguji,**



Dr. Muchlis, SE, MBM

### GRADE NILAI

Nilai Absolut	Nilai Relatif	Nilai Bobot
80-100	A saja	4,00
77-79,99	A -	3,75
74-76,99	B +	3,50
68-73,99	B saja	3,00
65-67,99	B -	2,75
62-64,99	C +	2,50
56-61,99	C saja	2
45-55,99	D saja	1
00-44,99	E saja	0

## PERSETUJUAN PENGUJI UJIAN SKRIPSI

---

Nama : **Nurlinda Pingkan**

NIM : **20181211061**

Judul Skripsi : Pengaruh Good Corporate Governance Terhadap Kinerja Keuangan Pada Perusahaan Perbankan Yang Terdaftar di Bursa Efek Indonesia Pada Tahun 2016-2020 : Sebelum dan Masa Pandemi Covid-19

Tanggal Ujian Skripsi : **Senin, 7 Februari 2022**

**Penguji** :

Ketua : **Dr. Muchlis, SE, MBM**

Anggota : 1. Dr. Sparta, ME.Ak., CA.

2. Lediana Sufina, S.E.Ak., M.Si.

Menyatakan Bahwa Mahasiswa dimaksud di atas telah mengikuti ujian skripsi:

Pada (Hari & Tanggal) : **Senin, 7 Februari 2022**

Dengan Hasil (Huruf & Angka) : **87,18 A**

Penguji:

**Ketua**



**Anggota 1**



**Anggota 2**



**Dr. Muchlis, SE, MBM**

**Dr. Sparta, ME.Ak., CA.**

**Lediana Sufina, S.E.Ak., M.Si.**

**KOREKSI UJIAN SKRIPSI**

Nama : **Nurlinda Pingkan**

NIM : **20181211061**

Judul Skripsi : Pengaruh Good Corporate Governance Terhadap Kinerja Keuangan Pada Perusahaan Perbankan Yang Terdaftar di Bursa Efek Indonesia Pada Tahun 2016-2020 : Sebelum dan Masa Pandemi Covid-19

No	Bab/Sub Bab.	Hal.	Koreksi

Jakarta, Senin, 7 Februari 2022

**Ketua**



**Dr. Muchlis, SE, MBM**

**Anggota 1**



**Dr. Sparta, ME.Ak., CA.**

**Anggota 2**



**Lediana Sufina, S.E.Ak., M.Si.**



**DAFTAR PERTANYAAN, SARAN DAN PERBAIKAN SKRIPSI  
JURUSAN S1 AKUNTANSI**

**NAMA : Nurlinda Pingkan**

**NIM : 20181211061**

No.	DAFTAR PERTANYAAN
1	<b><u>Latar Belakang Penelitian / Masalah Penelitian:</u></b>
2	<b><u>Kajian Teori Skripsi dan Hipotesis :</u></b>
3	<b><u>Metodologi Penelitian Skripsi :</u></b>
4	<b><u>Hasil Penelitian :</u></b>
5	<b><u>Implikasi Hasil Penelitian:</u></b>

Ketua Penguji:



Dr. Muchlis, SE, MBM

## DAFTAR NILAI SKRIPSI

Nama Mahasiswa : **Nurlinda Pingkan**

NIM : **20181211061**

A. PENILAIAN SKRIPSI (100%)				
No.	PERTANYAAN	NILAI (0-100)	BOBOT	NILAI x BOBOT
1	Sistematika Skripsi	85	5%	
2	Masalah Penelitian/Latar Belakang	85	10%	
3	Penguasaan teori skripsi	82	25%	
4	Metodologi Penelitian (sampel, model dan teknik pengolahan data)	85	10%	
5	Kemampuan menganalisis hasil penelitian dengan mengaitkan teori dan hipotesis yang dibangun	85	30%	
6	Kemampuan mempertahankan hasil skripsi	85	10%	
7	Presentasi skripsi	82	10%	
<b>TOTAL NILAI SKRIPSI (A1+A2+A3+A4+A5+A6+A7)</b>				84,35

*Catatan : Pemberian nilai dengan rentang 0-100*

Jakarta, Senin, 7 Februari 2022



**Dr. Muchlis, SE, MBM**  
Ketua Penguji:

**DAFTAR PERTANYAAN, SARAN DAN PERBAIKAN SKRIPSI  
JURUSAN S1 AKUNTANSI**

**NAMA : Nurlinda Pingkan**

**NIM : 20181211061**

No.	DAFTAR PERTANYAAN
1	<p><b><u>Latar Belakang Penelitian / Masalah Penelitian:</u></b></p> <p>Latar belakang nya sudah sangat bagus,</p>
2	<p><b><u>Kajian Teori Skripsi dan Hipotensis :</u></b></p> <p>Kajian teori dan hypothesis sudah sangat baik</p>
3	<p><b><u>Metodologi Penelitian Skripsi :</u></b></p> <p>Metodologi nya sudah sangat bagus</p>
4	<p><b><u>Hasil Penelitian :</u></b></p> <p>Hasil penelitian sebelum dan sesudah covid sudah bagus</p>
5	<p><b><u>Implikasi Hasil Penelitian:</u></b></p> <p>sangat bagus</p>

Anggota 1 Penguji:

  
**Dr. Sparta, ME.Ak., CA.**

**DAFTAR NILAI SKRIPSI**

Nama Mahasiswa : **Nurlinda Pingkan**

NIM : **20181211061**

<b>A. PENILAIAN SKRIPSI (100%)</b>				
<b>No.</b>	<b>PERTANYAAN</b>	<b>NILAI (0-100)</b>	<b>BOBOT</b>	<b>NILAI x BOBOT</b>
1	Sistematika Skripsi	90	5%	
2	Masalah Penelitian/Latar Belakang	90	10%	
3	Penguasaan teori skripsi	90	25%	
4	Metodologi Penelitian (sampel, model dan teknik pengolahan data)	92	10%	
5	Kemampuan menganalisis hasil penelitian dengan mengaitkan teori dan hipotesis yang dibangun	92	30%	
6	Kemampuan mempertahankan hasil skripsi	90	10%	
7	Presentasi skripsi	87	10%	
<b>TOTAL NILAI SKRIPSI (A1+A2+A3+A4+A5+A6+A7)</b>				<b>90,5</b>

*Catatan : Pemberian nilai dengan rentang 0-100*

Jakarta, Senin, 7 Februari 2022  
Anggota 1 Penguji:



**Dr. Sparta, ME.Ak., CA.**

**DAFTAR PERTANYAAN, SARAN DAN PERBAIKAN SKRIPSI  
JURUSAN S1 AKUNTANSI**

**NAMA : Nurlinda Pingkan**

**NIM : 20181211061**

No.	DAFTAR PERTANYAAN
1	<b><u>Latar Belakang Penelitian / Masalah Penelitian:</u></b>
2	<b><u>Kajian Teori Skripsi dan Hipotensis :</u></b>
3	<b><u>Metodologi Penelitian Skripsi :</u></b>
4	<b><u>Hasil Penelitian :</u></b>
5	<b><u>Implikasi Hasil Penelitian:</u></b>

Anggota 2 Penguji:



**Lediana Sufina, S.E.Ak., M.Si.**

## DAFTAR NILAI SKRIPSI

Nama Mahasiswa : **Nurlinda Pingkan**

NIM : **20181211061**

A. PENILAIAN SKRIPSI (100%)				
No.	PERTANYAAN	NILAI (0-100)	BOBOT	NILAI x BOBOT
1	Sistematika Skripsi	86	5%	
2	Masalah Penelitian/Latar Belakang	86	10%	
3	Penguasaan teori skripsi	86	25%	
4	Metodologi Penelitian (sampel, model dan teknik pengolahan data)	87	10%	
5	Kemampuan menganalisis hasil penelitian dengan mengaitkan teori dan hipotesis yang dibangun	87	30%	
6	Kemampuan mempertahankan hasil skripsi	87	10%	
7	Presentasi skripsi	87	10%	
<b>TOTAL NILAI SKRIPSI (A1+A2+A3+A4+A5+A6+A7)</b>				<b>86,8</b>

*Catatan : Pemberian nilai dengan rentang 0-100*



Jakarta, Senin, 7 Februari 2022  
Anggota 2 Penguji:



**Lediana Sufina, S.E.Ak., M.Si.**

**Daftar Hadir Penguji Sidang Skripsi**  
**Semester Ganjil TA. 2021/2022**  
**Prodi Akuntansi**

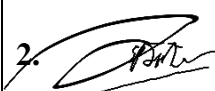
Nama Peserta Sidang	: <b>Nurlinda Pingkan</b>
N I M	: 20181211061
Ruang Sidang	: online
Hari/Tanggal	: Senin, 7 Februari 2022
Pukul	: 10:30 AM

No	Nama Penguji Sidang	Tanda Tangan	
1	Dr. Muchlis, SE, MBM	1. 	
2	Dr. Sparta, ME.Ak., CA.		2. 
3	Lediana Sufina, S.E.Ak., M.Si.	3. 	

**PENGARUH GOOD CORPORATE GOVERNANCE TERHADAP KINERJA  
KEUANGAN PADA PERUSAHAAN PERBANKAN YANG TERDAFTAR DI  
BURSA EFEK INDONESIA PADA TAHUN 2016-2020 : SEBELUM DAN  
SELAMA PANDEMI COVID-19**



**OLEH:**

**Nurlinda Pingkan**

**20181211061**

**SKRIPSI**

**STIE INDONESIA BANKING SCHOOL**

**JAKARTA**

**2022**





**PENGARUH GOOD CORPORATE GOVERNANCE TERHADAP KINERJA  
KEUANGAN PADA PERUSAHAAN PERBANKAN YANG TERDAFTAR DI  
BURSAEFEK INDONESIA PADA TAHUN 2016-2020 : SEBELUM DAN  
SELAMA PANDEMI COVID-19**



**OLEH:**

**Nurlinda Pingkan**

**20181211061**

**SKRIPSI**

**Diajukan untuk melengkapi Sebagai Syarat**

**Guna Mencapai Sarjana Ekonomi**

**Program Studi Akuntansi**

**STIE INDONESIA BANKING SCHOOL**

**Jakarta**

**2022**



**PENGARUH GOOD CORPORATE GOVERNANCE TERHADAP KINERJA  
KEUANGAN PADA PERUSAHAAN PERBANKAN YANG TERDAFTAR DI  
BURSAEFEK INDONESIA PADA TAHUN 2016-2020 : SEBELUM DAN  
SELAMA PANDEMI COVID-19**



**OLEH:**

**Nurlinda Pingkan**

**20181211061**

**Diterima dan disetujui untuk diajukan dalam Ujian Skripsi**

**Jakarta, 17 Januari 2022**

**Dosen Pembimbing Skripsi,**

**(Dr. Sparta, SE., AK., ME., CA)**

## LEMBAR PERNYATAAN KARYA SENDIRI

Saya yang bertanda tangan di bawah ini:

Nama : Nurlinda Pingkan

NIM 20181211061

Program Studi : Akuntansi

Dengan ini menyatakan skripsi yang saya buat ini merupakan hasil karya sendiri dan benar keasliannya. Apabila kemudian hari ternyata skripsi ini merupakan hasil plagiat atau menjiplak karya orang lain, saya bersedia mempertanggung jawabkannya dan sekaligus bersedia menerima sanksi sesuai dengan peraturan STIE IBS.

Demikian pernyataan ini saya buat dalam keadaan sadar.

Penulis,

Nurlinda Pingkan

## LEMBAR PERSETUJUAN PUBLIKASI KARYA ILMIAH

Sebagai sivitas akademik STIE Indonesia Banking School, saya yang bertanda tangan di bawah ini:

Nama : Nurlinda Pingkan

NIM 20181211061

Program Studi : Akuntansi

Dalam pengembangan ilmu pengetahuan, menyetujui untuk memberikan kepada STIE Indonesia Banking School **Hak Bebas Royalti Noneksklusif** (*Non-exclusive Royalty-Free Right*) atas karya ilmiah saya yang berjudul :

**Pengaruh Good Corporate Governance Terhadap Kinerja Keuangan Pada Perusahaan Perbankan Yang Terdaftar Di Bursa Efek Indonesia Pada Tahun 2016-2020 : Sebelum Dan Selama Pandemi Covid-19** beserta perangkat yang ada (jika diperlukan). Dengan Hak Bebas Royalti Noneksklusif ini STIE Indonesia Banking School berhak menyimpan, mengalihmedia/formatkan,

mengelola dalam bentuk pangkalan data (*database*), merawat, dan memublikasikan tugas akhir saya selama tetap mencantumkan nama saya sebagai penulis/pencipta dan sebagai pemilik Hak Cipta.

Dibuat di Jakarta

Pada tanggal: 17 Januari 2022

Yang Menyatakan

(Nurlinda Pingkan)

## KATA PENGANTAR

Puji dan syukur penulis panjatkan kepada Allah SWT, karena berkat dan KaruniaNya sehingga penulis dapat menyelesaikan skripsi ini yang berjudul **Pengaruh Good Corporate Governance Terhadap Kinerja Keuangan Pada Perusahaan Perbankan Yang Terdaftar Di Bursa Efek Indonesia Pada Tahun 2016-2020 : Sebelum Dan Selama Pandemi Covid-19**. Skripsi ini merupakan tugas akhir salah satu syarat bagi penulis untuk menyelesaikan Program Sarjana (S1) Jurusan Akuntansi di STIE Indonesia Banking School.

Dalam perjalanan penyusunan skripsi ini, penulis selalu mendapatkan dukungan, saran, bimbingan, dan doa dari berbagai pihak sehingga penulis dapat menyelesaikan skripsi ini dengan baik dan tepat waktu. Oleh karena itu, penulis ingin mengucapkan rasa terima kasih kepada:

1. Allah SWT yang telah memberikan segala karunia kepada penulis setiap saat.
2. Kedua orang tua penulis, Bapak Dedi Sastrawidjaya dan Ibu Herlina Tahir. Terimakasih untuk setiap pengorbanan baik yang secara material, kasih sayang, serta doa yang tidak putus-putusnya untuk penulis.
3. Dr. Kusumaningtuti Sandriharmy Soetiono SH, LL.M selaku Ketua STIE Indonesia Banking School
4. Bapak Dr. Sparta, SE.Ak., ME., CA selaku Wakil Ketua I Bidang Akademik STIE Indonesia Banking School dan dosen pembimbing Skripsi penulis. Penulis berterima kasih atas setiap bimbingan, waktu, kesabaran, arahan dan motivasi yang selalu diberikan kepada penulis selama penyusunan skripsi ini.

5. Bapak Gatot Sugiono selaku Wakil Ketua II Bidang Administrasi, Keuangan, Umum.
6. Ibu Dr. Nuri Wulandari SE., M.Sc. selaku Wakil Ketua III Bidang Kemahasiswaan, Pemasaran, dan Informasi Teknologi.
7. Ibu Dr. Wiwi Idawati, SE., M.Si., Ak., CA., ACPA selaku Kepala Program Studi Akuntansi STIE Indonesia Banking School.
8. Kedua dosen penguji skripsi saya, Bapak Dr. Muchlis, SE, MBM dan Ibu Lediana Sufina, S.E.AK., M.S.i yang selalu membimbing dan memberikan saran yang membangun bagi saya untuk menyelesaikan skripsi ini.
9. Ibu Dian, Mba Mia, Mba Vita dan Pak Yusuf yang telah banyak membantu proses administrasi penulis di STIE Indonesia Banking School
10. Seluruh dosen dan staff jajarannya STIE Indonesia Banking School yang tidak bisa penulis sebutkan satu per satu, yang telah memberikan ilmu yang sangat berharga bagi penulis untuk menjadi bekal penulis dalam mencapai cita-cita.
11. Fauzy Adrian Agusta, seseorang yang telah memberikan dukungan serta motivasi penulis dalam menjalankan penulisan skripsi dan kegiatan perkuliahan.
12. Sella, Fitria, Ririn, Ahnaf, Gina, Devani, Safira, Sylvia, Amanda, Irsyad, Fachri, dan Fauzan yang telah berbagi cerita, pembelajaran baru dan canda tawa dalam menjalankan kegiatan perkuliahan.
13. Teman-teman senior Kak Ninis, Kak Resa, Kak Eka, dan Kak Putri yang sudah banyak membantu memberikan masukan serta arahan kepada tulis.

14. Teman-teman kelas “Akun Cumlaude”, yang telah memberikan pengalaman dan pembelajaran yang sangat berharga.
15. Teman-teman angkatan 2018 yang tidak dapat diucapkan satu-persatu yang telah menemani penulis selama masa perkuliahan.

Penulis menyadari bahwa dalam penulisan skripsi ini masih banyak yang kurang dan masih banyak yang harus dikembangkan. Oleh karena itu penulis mengharapkan saran dan kritik yang dapat membangun dari berbagai pihak demi perbaikan yang semakin baik di masa yang akan datang. Akhir kata semoga skripsi ini dapat bermanfaat bagi pembaca, penulis sendiri, institusi pendidikan, dan masyarakat luas

Jakarta, 17 Januari 2022

(Nurlinda Pingkan)

## DAFTAR ISI

LEMBAR PERNYATAAN KARYA SENDIRI.....	iii
LEMBAR PERSETUJUAN PUBLIKASI KARYA ILMIAH.....	iv
KATA PENGANTAR.....	v
DAFTAR ISI .....	viii
DAFTAR TABEL .....	xi
DAFTAR GAMBAR.....	xii
DAFTAR LAMPIRAN .....	xiii
ABSTRAK.....	xiv
<i>ABSTRACT</i> .....	x
BAB I PENDAHULUAN .....	<b>Error! Bookmark not defined.</b>
1.1 Latar Belakang Masalah .....	<b>Error! Bookmark not defined.</b>
1.2 Identifikasi Masalah.....	<b>Error! Bookmark not defined.</b>
1.3 Pembatasan Masalah.....	<b>Error! Bookmark not defined.</b>
1.4 Perumusan Masalah .....	<b>Error! Bookmark not defined.</b>
1.5 Tujuan dan Manfaat Penelitian .....	<b>Error! Bookmark not defined.</b>
1.5.1 Manfaat Penelitian.....	<b>Error! Bookmark not defined.</b>
1.6 Sistematika Penulisan Penelitian .....	<b>Error! Bookmark not defined.</b>
BAB II TINJAUAN PUSTAKA .....	<b>Error! Bookmark not defined.</b>
2.1. Kajian Teori .....	<b>Error! Bookmark not defined.</b>
2.5.1 Teori Keagenan (Agency Theory).....	<b>Error! Bookmark not defined.</b>
2.1.2 Teori Keagenan (Agency Theory).....	<b>Error! Bookmark not defined.</b>
2.1.3 Good Corporate Governance .....	<b>Error! Bookmark not defined.</b>
2.1.3.1 Prinsip-Prinsip Corporate Governance.....	<b>Error! Bookmark not defined.</b>
2.1.3.1 Mekanisme Good Corporate Governance .....	<b>Error! Bookmark not defined.</b>
2.1.4 Bank Size.....	<b>Error! Bookmark not defined.</b>
2.1.5 Leverage .....	<b>Error! Bookmark not defined.</b>
2.2 Penelitian Terdahulu .....	<b>Error! Bookmark not defined.</b>
2.3 Kerangka Pemikiran.....	<b>Error! Bookmark not defined.</b>
2.4 Hipotesis .....	<b>Error! Bookmark not defined.</b>
2.4.1 Pengaruh Komisaris Independen Terhadap Kinerja Keuangan.....	<b>Error! Bookmark not defined.</b>
2.4.2 Pengaruh Komite Audit Terhadap Kinerja Keuangan.....	<b>Error! Bookmark not defined.</b>



2.4.3	Pengaruh Kepemilikan Manajerial Terhadap Kinerja Keuangan ...	<b>Error! Bookmark not defined.</b>
BAB III METODOLOGI PENELITIAN .....		<b>Error! Bookmark not defined.</b>
3.1	Objek Penelitian.....	<b>Error! Bookmark not defined.</b>
3.2	Desain Penelitian .....	<b>Error! Bookmark not defined.</b>
3.3	Metode Pengambilan Sampel.....	<b>Error! Bookmark not defined.</b>
3.3.1	Jenis Data Penelitian.....	<b>Error! Bookmark not defined.</b>
3.3.2	Teknik Pengumpulan Data .....	<b>Error! Bookmark not defined.</b>
3.4	Variabel dan Operasional Variabel.....	<b>Error! Bookmark not defined.</b>
3.4.1	Variabel Dependen .....	<b>Error! Bookmark not defined.</b>
3.4.2	Variabel Independen.....	<b>Error! Bookmark not defined.</b>
3.4.3	Variabel Kontrol .....	<b>Error! Bookmark not defined.</b>
3.5	Teknik Pengolahan Data dan Analisis Data.....	<b>Error! Bookmark not defined.</b>
3.5.1	Analisis Statistik Deskriptif.....	<b>Error! Bookmark not defined.</b>
3.5.2	Model Penelitian.....	<b>Error! Bookmark not defined.</b>
3.5.3	Analisis Regresi Data Panel .....	<b>Error! Bookmark not defined.</b>
3.5.4	Uji Asumsi Klasik.....	<b>Error! Bookmark not defined.</b>
3.6	Teknik Pengujian Hipotesis .....	<b>Error! Bookmark not defined.</b>
3.6.1	Uji Statistik F.....	<b>Error! Bookmark not defined.</b>
3.6.2	Uji Statistik T.....	<b>Error! Bookmark not defined.</b>
BAB IV PEMBAHASAN .....		<b>Error! Bookmark not defined.</b>
4.1	Gambaran Umum Objek Penelitian .....	<b>Error! Bookmark not defined.</b>
4.6.2	Analisis dan Pembahasan Hasil Penelitian.....	<b>Error! Bookmark not defined.</b>
4.6.1	Analisis Statistik Deskriptif.....	<b>Error! Bookmark not defined.</b>
4.6.2	Analisis Data Panel.....	<b>Error! Bookmark not defined.</b>
4.6.3	Uji Asumsi Klasik .....	<b>Error! Bookmark not defined.</b>
4.6.4	Analisis Regresi Deskriptif.....	<b>Error! Bookmark not defined.</b>
4.6.5	Koefisien Determinasi .....	<b>Error! Bookmark not defined.</b>
4.6.6	Pengujian Hipotesis .....	<b>Error! Bookmark not defined.</b>
4.3	Analisis Pengaruh Good Corporate Governance Terhadap kinerja Keuangan Perbankan	<b>Error! Bookmark not defined.</b>
4.3.1	Analisis Pengaruh Komisaris Independen Terhadap Kinerja Keuangan Perbankan	<b>Error! Bookmark not defined.</b>
4.3.2	Analisis Pengaruh Komite Audit Terhadap Kinerja Keuangan Perbankan.....	<b>Error! Bookmark not defined.</b>
4.3.3	Analisis Pengaruh Kepemilikan Manajerial Terhadap Kinerja Keuangan Perbankan	<b>Error! Bookmark not defined.</b>

4.3.4	Analisis Pengaruh Pandemi Covid-19 Kinerja Keuangan Perbankan...	<b>Error! Bookmark not defined.</b>
4.4	Implikasi Manajerial .....	<b>Error! Bookmark not defined.</b>
BAB V KESIMPULAN DAN SARAN .....		<b>Error! Bookmark not defined.</b>
5.1.	Kesimpulan .....	<b>Error! Bookmark not defined.</b>
5.2.	Keterbatasan.....	<b>Error! Bookmark not defined.</b>
5.3.	Saran .....	<b>Error! Bookmark not defined.</b>
DAFTAR PUSTAKA.....		16
LAMPIRAN .....		19

## DAFTAR TABEL

Tabel 1.1 Perkembangan Kinerja Perbankan .....	3
Tabel 2.1 Penelitian Terdahulu .....	36
Tabel 3.1 Operasional Variabel.....	52
Tabel 4.1 Kriteria Sampel Persamaan Regresi 1 .....	62
Tabel 4.2 Kriteria Sampel Persamaan Regresi 2.....	63
Tabel 4.3 Perusahaan Perbankan Sampe Penelitian.....	64
Tabel 4.4 Hasil Statistik Deskriptif .....	66
Tabel 4.5 Hasil Uji <i>Chow</i> .....	73
Tabel 4.6 Hasil Uji <i>Hausman</i> Persamaan Penelitian 1 .....	74
Tabel 4.7 Hasil Uji <i>Hausman</i> Persamaan Penelitian 2 .....	75
Tabel 4.8 Hasil Uji <i>Lagrange Multiplier</i> Persamaan Penelitian 1 .....	75
Tabel 4.9 Hasil Uji <i>Lagrange Multiplier</i> Persamaan Penelitian 2 .....	76
Tabel 4.10 Hasil Uji Multikolinearitas.....	79
Tabel 4.11 Hasil Uji Heteroskedastisitas Persamaan Penelitaian 1 .....	80
Tabel 4.12 Hasil Uji Heteroskedastisitas Persamaan Penelitaian 2 .....	81
Tabel 4.13 Hasil Uji Autokorelasi .....	82
Tabel 4.14 Hasil Analisis Persamaan Penelitian 1 .....	83
Tabel 4.15 Hasil Analisis Persamaan Penelitian 2.....	84

## DAFTAR GAMBAR

Gambar 2.1 Kerangka Pemikiran .....	42
Gambar 4.1 Hasil Uji Normalitas Persamaan Penelitian 1 .....	77
Gambar 4.2 Hasil Uji Normalitas Persamaan Penelitian 2 .....	78

## DAFTAR LAMPIRAN

Lampiran 1: Daftar Perusahaan Yang Menjadi Sampel Penelitian .....	107
Lampiran 2: Hasil Uji Statistik Deskriptif Penelitian Persamaan 1 .....	109
Lampiran 3: Hasil Uji Statistik Deskriptif Persamaan Penelitian 2.....	109
Lampiran 4: Hasil Uji Chow Persamaan Penelitian 1 .....	110
Lampiran 5: Hasil Uji Chow Persamaan Penelitian 2 .....	110
Lampiran 6: Hasil Uji Hausman Persamaan Penelitian 1 .....	111
Lampiran 7: Hasil Uji Hausman Persamaan Penelitian 2 .....	112
Lampiran 8: Hasil Uji Lagrange Multiplier Persamaan Penelitian 1.....	113
Lampiran 9: Hasil Uji Lagrange Multiplier Persamaan Penelitian 2.....	114
Lampiran 10: Hasil Uji Normalitas Persamaan Penelitian 1 .....	114
Lampiran 11: Hasil Uji Normalitas Persamaan Penelitian 2 .....	115
Lampiran 12: Hasil Uji Multikolinearitas Persamaan Penelitian 1 .....	115
Lampiran 13: Hasil Uji Multikolinearitas Persamaan Penelitian 2 .....	115
Lampiran 14: Hasil Uji Heteroskedastisitas Persamaan Penelitian .....	115
Lampiran 15: Hasil Uji Heterokedastisitas Persamaan Penelitian 2.....	116
Lampiran 16: Hasil Uji Persamaan Penelitian 1 .....	117
Lampiran 17: Hasil Uji Persamaan Penelitian 2 .....	118

## ABSTRAK

Penelitian ini bertujuan untuk mengetahui tentang hubungan antara *Good Corporate Governance* yang diproksikan dengan Komisaris Independen, Komite Audit, Kepemilikan Manajerial terhadap Kinerja Keuangan. Studi ini menggunakan data dari 39 perusahaan perbankan yang terdaftar di Bursa Efek Indonesia. Metode Pengambilan sampel pada penelitian ini adalah *purposive sampling* dengan kriteria yang telah ditentukan sebelumnya. Hipotesis dalam penelitian ini diuji dengan statistik deskriptif dan metode analisis regresi berganda. Hasil penelitian ini menunjukkan Komisaris Independen berpengaruh positif, Komite Audit tidak berpengaruh, Kepemilikan Manajerial berpengaruh positif terhadap Kinerja Keuangan pada sebelum dan masa pandemi covid-19.

Kata Kunci: Good Corporate Governance, Kinerja Keuangan, Komisaris Independen, Komite Audit, Kepemilikan Manajerial.

## ***ABSTRACT***

*This study aims to determine the relationship between Good Corporate Governance proxied with Independent Commissioners, Audit Committees, Managerial Ownership towards Financial Performance. This study uses data from 39 banking companies which listed on the Indonesia Stock Exchange. This study uses purposive sampling with predetermined criteria as a sampling method. This study also uses descriptive statistics and multiple regression analysis methods as hypothesis test. The results show that the Independent Commissioner has a positive effect, the Audit Committee has no effect, Managerial Ownership has a positive effect on Financial Performance before and during the Covid-19 Pandemic.*

***Keywords:*** *Good Corporate Governance, Financial Performance, Independent Commissioners, Audit Committees, and Managerial Ownership,*

## DAFTAR PUSTAKA

- Addiyah, A., & Chariri, A. (2014). Pengaruh Penerapan Corporate Governance Terhadap Kinerja Keuangan Perbankan (Studi Pada Perusahaan Perbankan yang Terdaftar di Bursa Efek Indonesia (BEI) Tahun 2010-2012). *Diponegoro Journal of Accounting*, 0(0), 478–492.
- Apriliani & Dewayanto. (2018). *Good Corporate Governance terhadap Kinerja Keuangan pada perusahaan BUMN 2015 - Apr2019*.
- Candradewi, I., & Sedana, I. (2016). Pengaruh Kepemilikan Manajerial, Kepemilikan Institusional Dan Dewan Komisaris Independen Terhadap Return on Asset. *E-Jurnal Manajemen Universitas Udayana*, 5(5), 255207.
- Dwiridotjahjono, J. (2010). Penerapan Good Corporate Governance : Manfaat Dan Tantangan Serta Kesempatan Bagi Perusahaan Publik Di Indonesia. *Jurnal Administrasi Bisnis Unpar*, 5(2), 101–112. <https://doi.org/10.26593/jab.v5i2.2108>.
- Efendi, A. F. W., & Wibowo, S. S. A. (2017). Pengaruh debt to equity ratio (DER) dan debt to asset ratio (DAR) terhadap kinerja perusahaan di sektor keuangan yang terdaftar di bursa efek indonesia. *Journal of Applied Managerial Accounting*, 1(2), 157–163.
- Eisenhardt, K. M. (2018). Linked references are available on JSTOR for this article : Agency Theory : An Assessment and Review. *Academy of Management*, 14(1), 57–74.
- Ferial, F., Suhadak, S., & Handayani, S. (2016). Pengaruh Good Corporate Governance Terhadap Kinerja Keuangan Dan Efeknya Terhadap Nilai Perusahaan (Studi Pada Badan Usaha Milik Negara yang Terdaftar di Bursa Efek Indonesia Periode 2012-2014). *Jurnal Administrasi Bisnis SI Universitas Brawijaya*, 33(1), 146–153.
- Ghozali, I. (2016). *Aplikasi Analisis Multivariete Dengan Program IBM SPSS 23* (Edisi 8). Badan Penerbit Universitas Diponegoro.
- Godfrey, J., Allan, H., & Tarca, A. (2010). *Accounting Theory*. John Wiley & Sons.
- Gujarati. (2013). *Dasar - Dasar Ekonometrika*. Salemba Empat.
- Indriati, W. (2018). Pengaruh Good Corporate Governance Terhadap Kinerja Keuangan Perusahaan (Studi Empiris pada Perusahaan Manufaktur Sektor Food and Beverage yang Listing di BEI pada Tahun 2014-2017). *Fakultas Ekonomi Universitas Islam Indonesia*.
- Isbanah, Y. (2015). Pengaruh Esop, Leverage, and Ukuran Perusahaan Terhadap Kinerja Keuangan Perusahaan Di Bursa Efek Indonesia. *Jurnal Riset Ekonomi Dan Manajemen*, 15(1), 28. <https://doi.org/10.17970/jrem.15.150103.id>
- Jensen, M. C., & Meckling, W. H. (1976). Theory of the firm: Managerial behavior, agency costs and ownership structure. *Corporate Governance: Values, Ethics and Leadership*, 3(1976), 77–132. <https://doi.org/10.2139/ssrn.94043>
- K.R. Subramanyam and Wild, J. J. (2007). *Finnacial Statement Analysis* (ed. 9 (ed.)). McGraw-Hill : BOSTON., 2007.



- Kaura, P., Dharwal, M., Kaur, H., & Kaur, P. (2019). Impact of corporate governance on financial performance of information technology companies. *International Journal of Recent Technology and Engineering*, 8(3), 7460–7464. <https://doi.org/10.35940/ijrte.C5603.098319>
- Konstruksi, P. D. A. N. (2019). *Pengaruh komisaris, komite audit, struktur kepemilikan, size dan leverage terhadap kinerja keuangan perusahaan properti, perumahan dan konstruksi 2013-2017*. 7, 697–712.
- Ludijanto, S. (2014). PENGARUH ANALISIS LEVERAGE TERHADAP KINERJA KEUANGAN PERUSAHAAN (Studi pada Perusahaan Property dan Real Estate yang Listing di BEI Tahun 2010-2012). *Jurnal Administrasi Bisnis S1 Universitas Brawijaya*, 8(1), 79708.
- Melia Agustina Tertius, Y. J. C. (2015). *Pengaruh Good Corporate Governance Terhadap Kinerja Keuangan Perusahaan*.
- PA, M., & Marbun, D. (2016). Pengaruh Current Ratio Dan Debt To Equity Ratio Terhadap Return On Assets. *Widyakala Journal*, 3, 23. <https://doi.org/10.36262/widyakala.v3i0.21>
- Prasinta, D. (2012). Pengaruh Good Corporate Governance Terhadap Kinerja Keuangan. *Accounting Analysis Journal*, 1(2), 1–7. <http://journal.unnes.ac.id/sju/index.php/aaaj>
- PUTRI KARTIKA SARI, D., & SANJAYA, R. (2019). Pengaruh Good Corporate Governance, Dan Karakteristik Perusahaan Terhadap Nilai Perusahaan. *Jurnal Bisnis Dan Akuntansi*, 20(1), 21–32. <https://doi.org/10.34208/jba.v20i1.404>
- Rosiana, A., & Mahardhika, A. S. (2021). Pengaruh Good Corporate Governance dan Intellectual Capital Terhadap Kinerja Keuangan pada Perusahaan Perbankan. *Jurnal SIKAP (Sistem Informasi, Keuangan, Auditing Dan Perpajakan)*, 5(1), 76. <https://doi.org/10.32897/jsikap.v5i1.332>
- Saputri Ayu Nadya, Widayanti Rochmi, D. R. (2019). Analisis Pengaruh Good Corporate Governance Terhadap Kinerja Keuangan Pada Perusahaan Perbankan Yang Terdaftar di Bursa Efek Indonesia Periode 2014 - 2017. *Edumonika*, 03(02), 352–363.
- Sarafina, S., & Saifi, M. (2017). Pengaruh Penerapan Good Corporate Governance Terhadap Kinerja Keuangan Perusahaan (Studi pada Perusahaan Manufaktur yang Terdaftar di Bursa Efek Indonesia Periode 2007-2009). In *Jurnal Administrasi Bisnis* (Vol. 50, Issue 3).
- Setiawan, A. (2016). Pengaruh Corporate Governance Terhadap Kinerja Keuangan Perusahaan. *Jurnal SIKAP (Sistem Informasi, Keuangan, Auditing Dan Perpajakan)*, 1(1), 1. <https://doi.org/10.32897/sikap.v1i1.41>
- Simamora, S. R. R. A., & Sembiring, E. R. (2018). Pengaruh Intellectual Capital Dan Good Corporate Governance Terhadap Kinerja Keuangan Perusahaan Perbankan Yang Terdaftar Di Bursa Efek Indonesia Periode 2012-2015. *Jurnal Reviu Akuntansi Dan Keuangan*, 4(1), 111–136.
- Situmorang, C. V., & Simanjuntak, A. (2019). Pengaruh Good Corporate Governance Terhadap Kinerja Keuangan Perusahaan Perbankan Yang Terdaftar Di Bursa Efek Indonesia. *JURNAL AKUNTANSI DAN BISNIS : Jurnal Program Studi Akuntansi*, 5(2), 160. <https://doi.org/10.31289/jab.v5i2.2694>
- Smulowitz, S., Becerra, M., & Mayo, M. (2019). Racial diversity and its asymmetry within and across hierarchical levels: The effects on financial performance. *Human Relations*, 72(10), 1671–1696. <https://doi.org/10.1177/0018726718812602>

- Sparta. (2017). Analisis Pengaruh Efisiensi Dan Kecukupan Modal. *Jurnal Ekonomi Dan Bisnis*, 20(1), 83–111.
- Sparta, S. (2020). Dampak Good Corporate Governance Terhadap Kinerja Perbankan: Market Risk sebagai Intervening. *Equity*, 23(2), 167. <https://doi.org/10.34209/equ.v23i2.2073>
- Supriatna, N., & M. Kusuma, A. (2009). Pengaruh Good Corporate Governance Terhadap Kinerja Perusahaan. *Jurnal ASET (Akuntansi Riset)*, 1(1), 1. <https://doi.org/10.17509/jaset.v1i1.8907>
- Waddock, S. A., & Graves, S. B. (2011). The Corporate Social Performance-Financial Performance Link Author ( s ): Sandra A . Waddock and Samuel B . Graves Published by : Wiley Stable URL : <http://www.jstor.org/stable/3088143>  
REFERENCES Linked references are available on JSTOR for this article :  
*Strategic Management Journal*, 18(4), 303–319.

## LAMPIRAN

### Lampiran 1 Daftar Perusahaan Yang Menjadi Sampel Penelitian

No.	Kode Perusahaan	Nama Perusahaan
1.	BBRI	Bank Rakyat Indonesia (Persero) Tbk
2.	BBNI	Bank Negara Indonesia (Persero) Tbk
3.	BMRI	Bank Mandiri (Persero) Tbk
4.	BBTN	Bank Tabungan Negara (Persero) Tbk
5.	BBCA	Bank Central Asia Tbk
6.	BNGA	Bank CIMB Niaga Tbk
7.	NISP	Bank OCBC NISP
8.	PNBN	Bank Pan Indonesia Tbk
9.	BDMN	Bank Danamon Indonesia Tbk
10.	BTPN	Bank BTPN Tbk
11.	AGRO	Bank Rakyat Indonesia Agroniagar Tbk
12.	AGRS	Bank IBK Indonesia Tbk
13.	ARTO	Bank Jago Tbk
14.	BABP	Bank MNC Internasional Tbk
15.	BACA	Bank Capital Indonesia Tbk
16.	BBKP	Bank KB Bukopin Tbk
17.	BBMD	Bank Mestika Dharma Tbk
18.	BBYB	Bank Neo Commerce Tbk
19.	BCIC	Bank Jtrust Indonesia Tbk
20.	BEKS	Bank Pembangunan Daerah Banten Tbk
21.	BGTG	Bank Ganesha Tbk
22.	BINA	Bank Ina Perdana Tbk
23.	BJBR	Bank Pembangunan Daerah Jawa Barat dan Banten

24.	BJTM	Bank Pembangunan Jawa Timur
25.	BKSW	Bank QNB Indonesia Tbk
26.	BMAS	Bank Maspion Indonesia Tbk
27.	BNBA	Bank Bumi Arta Tbk
28.	BNII	Bank Maybank Indonesia Tbk
29.	BNLI	Bank Permata Tbk
30.	BSIM	Bank Sinarmas Tbk
31.	BSWD	Bank of India Indonesia Tbk
32.	BVIC	Bank Victoria Internasional Tbk
33.	INPC	Bank Artha Graha Internasional Tbk
34.	MAYA	Bank Mayapada Internasional Tbk
35.	MCOR	Bank China Construction Bank Indonesia Tbk
36.	MEGA	Bank Mega Tbk
37.	NOBU	Nobu Nationalnobu Tbk
38.	SDRA	Bank Woori Saudara Indonesia 1906 Tbk
39.	BBHI	Allo Bank Indonesia Tbk

### **Lampiran 2 Hasil Uji Statistik Deskriptif Penelitian Persamaan 1**

Date: 11/14/21  
Time: 20:33  
Sample: 2016 2019

	ROA	KI	KA	KM	BSIZE	DER
Mean	1.328320	0.659048	3.824000	7.498959	20.85791	5.981892
Median	1.450000	0.571429	4.000000	0.000000	20.84216	5.339589
Maximum	4.000000	2.000000	7.000000	21.33484	20.98324	14.74834
Minimum	-2.250000	0.333333	1.000000	0.000000	20.72690	1.593700
Std. Dev.	1.233093	0.291345	1.107628	7.980094	0.105093	2.702185
Skewness	-0.202787	2.834299	0.673347	0.193170	0.020791	1.232736
Kurtosis	3.366319	10.75265	4.035583	1.201368	1.486276	4.143185
Jarque-Bera	1.555625	480.3985	15.03135	17.62675	11.94317	38.46573
Probability	0.459410	0.000000	0.000544	0.000149	0.002550	0.000000
Sum	166.0400	82.38095	478.0000	937.3699	2607.239	747.7366
Sum Sq. Dev.	188.5441	10.52539	152.1280	7896.556	1.369517	905.4235
Observations	125	125	125	125	125	125

### **Lampiran 3 Hasil Uji Statistik Deskriptif Persamaan Penelitian 2**

Date: 11/19/21  
Time: 23:20  
Sample: 2019 2020

	ROA	KI	KA	KM	PANDEMI	BSIZE	DER
Mean	1.040169	0.647350	4.067797	7.936336	0.474576	20.85526	5.935101
Median	0.710000	0.555556	4.000000	12.50986	0.000000	20.84216	5.375394
Maximum	4.000000	1.666667	8.000000	21.01650	1.000000	20.98324	17.07140
Minimum	-1.260000	0.500000	3.000000	0.000000	0.000000	20.72690	2.445600
Std. Dev.	1.044494	0.282486	1.257589	7.705799	0.503640	0.106697	2.673957
Skewness	0.603651	2.773733	1.340541	-0.019887	0.101827	0.054405	1.704567
Kurtosis	3.169142	9.794274	4.206410	1.125932	1.010369	1.460560	6.925679
Jarque-Bera	3.653545	189.1356	21.24891	8.637880	9.833598	5.855049	66.45649
Probability	0.160932	0.000000	0.000024	0.013314	0.007323	0.053529	0.000000
Sum	61.37000	38.19365	240.0000	468.2438	28.00000	1230.460	350.1709
Sum Sq. Dev.	63.27610	4.628290	91.72881	3444.001	14.71186	0.660285	414.7028
Observations	59	59	59	59	59	59	59

### **Lampiran 4 Hasil Uji Chow Persamaan Penelitian 1**

Redundant Fixed Effects Tests  
Equation: Untitled  
Test cross-section fixed effects

Effects Test	Statistic	d.f.	Prob.
Cross-section F	3.800999	(38,112)	0.0000
Cross-section Chi-square	129.228507	38	0.0000

Cross-section fixed effects test equation:  
Dependent Variable: ROA  
Method: Panel Least Squares  
Date: 11/14/21 Time: 19:31  
Sample: 2016 2019  
Periods included: 4  
Cross-sections included: 39  
Total panel (balanced) observations: 156

Variable	Coefficient	Std. Error	t-Statistic	Prob.
C	-52.07185	39.11880	-1.331121	0.1852
KI	1.678085	0.754852	2.223066	0.0277
KA	0.677047	0.188780	3.586425	0.0005
KM	0.061632	0.024968	2.468393	0.0147
BSIZE	2.410741	1.873918	1.286471	0.2003
DER	-0.259574	0.080443	-3.226818	0.0015
R-squared	0.202484	Mean dependent var		0.727756
Adjusted R-squared	0.175900	S.D. dependent var		2.686339
S.E. of regression	2.438657	Akaike info criterion		4.658474
Sum squared resid	892.0570	Schwarz criterion		4.775776
Log likelihood	-357.3610	Hannan-Quinn criter.		4.706117
F-statistic	7.616808	Durbin-Watson stat		0.894737
Prob(F-statistic)	0.000002			

### **Lampiran 5 Hasil Uji Chow Persamaan Penelitian 2**

Redundant Fixed Effects Tests  
Equation: Untitled  
Test cross-section fixed effects

Effects Test	Statistic	d.f.	Prob.
Cross-section F	862.455966	(38,33)	0.0000
Cross-section Chi-square	538.345790	38	0.0000

Cross-section fixed effects test equation:  
Dependent Variable: ROA  
Method: Panel Least Squares  
Date: 11/19/21 Time: 22:26  
Sample: 2019 2020

Periods included: 2  
 Cross-sections included: 39  
 Total panel (balanced) observations: 78

Variable	Coefficient	Std. Error	t-Statistic	Prob.
C	-6013.359	5144.350	-1.168925	0.2463
KI	102.4525	104.7987	0.977612	0.3316
KA	26.47836	21.28968	1.243718	0.2177
KM	-1.941493	3.547966	-0.547213	0.5859
PANDEMI	2.107045	50.96646	0.041342	0.9671
BSIZE	280.1454	246.1788	1.137975	0.2590
DER	-2.920521	10.28573	-0.283939	0.7773
R-squared	0.043455	Mean dependent var	-34.07705	
Adjusted R-squared	-0.037379	S.D. dependent var	219.3476	
S.E. of regression	223.4095	Akaike info criterion	13.74135	
Sum squared resid	3543738.	Schwarz criterion	13.95285	
Log likelihood	-528.9126	Hannan-Quinn criter.	13.82602	
F-statistic	0.537584	Durbin-Watson stat	0.175496	
Prob(F-statistic)	0.777905			

### **Lampiran 6 Hasil Uji Hausman Persamaan Penelitian 1**

Correlated Random Effects - Hausman Test  
 Equation: Untitled  
 Test cross-section random effects

Test Summary	Chi-Sq. Statistic	Chi-Sq. d.f.	Prob.
Cross-section random	5.971962	5	0.3090

Cross-section random effects test comparisons:

Variable	Fixed	Random	Var(Diff.)	Prob.
KI	4.083115	2.062480	2.642662	0.2139
KA	-0.002360	0.485826	0.080436	0.0852
KM	0.060045	0.059483	0.000881	0.9849
BSIZE	1.293952	1.713528	0.083691	0.1470
DER	-0.326853	-0.257615	0.018159	0.6074

Cross-section random effects test equation:

Dependent Variable: ROA  
 Method: Panel Least Squares  
 Date: 11/14/21 Time: 19:33  
 Sample: 2016 2019  
 Periods included: 4  
 Cross-sections included: 39  
 Total panel (balanced) observations: 156

Variable	Coefficient	Std. Error	t-Statistic	Prob.
----------	-------------	------------	-------------	-------

C	-27.34583	31.33826	-0.872602	0.3847
KI	4.083115	1.914276	2.132982	0.0351
KA	-0.002360	0.370167	-0.006375	0.9949
KM	0.060045	0.042055	1.427778	0.1561
BSIZE	1.293952	1.502111	0.861423	0.3908
DER	-0.326853	0.169732	-1.925705	0.0567

Effects Specification

Cross-section fixed (dummy variables)

R-squared	0.651683	Mean dependent var	0.727756
Adjusted R-squared	0.517954	S.D. dependent var	2.686339
S.E. of regression	1.865113	Akaike info criterion	4.317266
Sum squared resid	389.6084	Schwarz criterion	5.177482
Log likelihood	-292.7467	Hannan-Quinn criter.	4.666648
F-statistic	4.873161	Durbin-Watson stat	1.950243
Prob(F-statistic)	0.000000		

**Lampiran 7 Hasil Uji Hausman Persamaan Penelitian 2**

Correlated Random Effects - Hausman Test

Equation: Untitled

Test cross-section random effects

Test Summary	Chi-Sq. Statistic	Chi-Sq. d.f.	Prob.
Cross-section random	0.000000	6	1.0000

\* Cross-section test variance is invalid. Hausman statistic set to zero.

Cross-section random effects test comparisons:

Variable	Fixed	Random	Var(Diff.)	Prob.
KI	-39.408511	-39.545372	229.096189	0.9928
KA	0.884180	-0.139090	0.336839	0.0779
KM	23.464269	21.992793	0.110241	0.0000
PANDEMI	-0.829270	0.351708	0.103947	0.0002
BSIZE	-8.472194	-5.115126	2.387502	0.0298
DER	-4.015737	-5.506231	0.163876	0.0002

Cross-section random effects test equation:

Dependent Variable: ROA

Method: Panel Least Squares

Date: 11/19/21 Time: 22:26

Sample: 2019 2020

Periods included: 2

Cross-sections included: 39

Total panel (balanced) observations: 78

Variable	Coefficient	Std. Error	t-Statistic	Prob.
C	8.298430	283.1717	0.029305	0.9768



KI	-39.40851	47.40191	-0.831370	0.4117
KA	0.884180	3.450679	0.256234	0.7994
KM	23.46427	1.214481	19.32041	0.0000
PANDEMI	-0.829270	2.701381	-0.306980	0.7608
BSIZE	-8.472194	14.03292	-0.603737	0.5501
DER	-4.015737	1.800778	-2.230001	0.0327

Effects Specification

Cross-section fixed (dummy variables)

R-squared	0.999038	Mean dependent var	-34.07705
Adjusted R-squared	0.997755	S.D. dependent var	219.3476
S.E. of regression	10.39327	Akaike info criterion	7.813838
Sum squared resid	3564.659	Schwarz criterion	9.173478
Log likelihood	-259.7397	Hannan-Quinn criter.	8.358127
F-statistic	778.7206	Durbin-Watson stat	3.900000
Prob(F-statistic)	0.000000		

**Lampiran 8 Hasil Uji Lagrange Multiplier Persamaan Penelitian 1**

Lagrange Multiplier Tests for Random Effects

Null hypotheses: No effects

Alternative hypotheses: Two-sided (Breusch-Pagan) and one-sided (all others) alternatives

	Test Hypothesis		
	Cross-section	Time	Both
Breusch-Pagan	35.59552 (0.0000)	0.567831 (0.4511)	36.16336 (0.0000)
Honda	5.966199 (0.0000)	-0.753546 --	3.685902 (0.0001)
King-Wu	5.966199 (0.0000)	-0.753546 --	0.888409 (0.1872)
Standardized Honda	6.533254 (0.0000)	-0.487904 --	-0.472821 --
Standardized King-Wu	6.533254 (0.0000)	-0.487904 --	-1.651259 --
Gourieriou, et al.*	--	--	35.59552 ( $< 0.01$ )

\*Mixed chi-square asymptotic critical values:

1%	7.289
5%	4.321
10%	2.952

## **Lampiran 9 Hasil Uji Lagrange Multiplier Persamaan Penelitian 2**

Lagrange Multiplier Tests for Random Effects

Null hypotheses: No effects

Alternative hypotheses: Two-sided (Breusch-Pagan) and one-sided  
(all others) alternatives

	Test Hypothesis		
	Cross-section	Time	Both
Breusch-Pagan	32.29606 (0.0000)	1.026316 (0.3110)	33.32237 (0.0000)
Honda	5.682962 (0.0000)	-1.013072 --	3.302111 (0.0005)
King-Wu	5.682962 (0.0000)	-1.013072 --	-0.089998 --
Standardized Honda	5.823394 (0.0000)	1.01E-05 (0.5000)	-1.290795 --
Standardized King-Wu	5.823394 (0.0000)	1.01E-05 (0.5000)	-6.419006 --
Gourierioux, et al.*	--	--	32.29606 ( $< 0.01$ )

\*Mixed chi-square asymptotic critical values:

1%	7.289
5%	4.321
10%	2.952

## **Lampiran 10 Hasil Uji Normalitas Persamaan Penelitian 1**

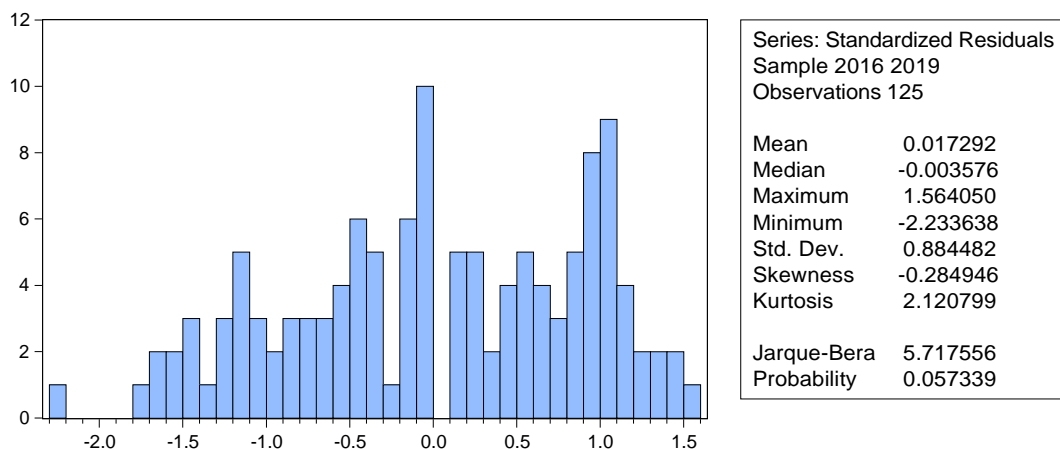

### Lampiran 11 Hasil Uji Normalitas Persamaan Penelitian 2

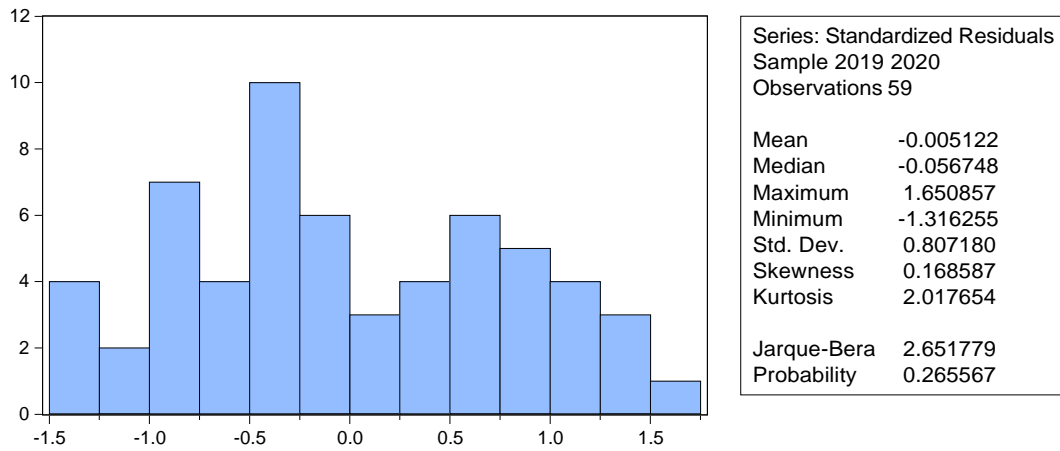

### Lampiran 12 Hasil Uji Multikolinieritas Persamaan Penelitian 1

	KI	KA	KM	BSIZE	DER
KI	1.000000	-0.147548	0.238264	0.004721	-0.060624
KA	-0.147548	1.000000	0.143139	-0.111045	0.286485
KM	0.238264	0.143139	1.000000	0.088356	-0.026870
BSIZE	0.004721	-0.111045	0.088356	1.000000	-0.042745
DER	-0.060624	0.286485	-0.026870	-0.042745	1.000000

### Lampiran 13 Hasil Uji Multikolinieritas Persamaan Penelitian 2

	KI	KA	KM	PANDEMI	BSIZE	DER
KI	1.000000	-0.171200	0.175859	0.037269	-0.074817	-0.011445
KA	-0.171200	1.000000	0.262901	0.138876	-0.057799	0.332878
KM	0.175859	0.262901	1.000000	0.018960	0.044006	0.059841
PANDEMI	0.037269	0.138876	0.018960	1.000000	-0.080086	0.104221
BSIZE	-0.074817	-0.057799	0.044006	-0.080086	1.000000	-0.053655
DER	-0.011445	0.332878	0.059841	0.104221	-0.053655	1.000000

### Lampiran 14 Hasil Uji Heteroskedastisitas Persamaan Penelitian

Dependent Variable: RESABS  
 Method: Panel EGLS (Cross-section random effects)  
 Date: 11/14/21 Time: 20:18  
 Sample: 2016 2019  
 Periods included: 4  
 Cross-sections included: 32  
 Total panel (unbalanced) observations: 125  
 Swamy and Arora estimator of component variances

Variable	Coefficient	Std. Error	t-Statistic	Prob.
C	-0.931133	8.987352	-0.103605	0.9177
KI	0.196824	0.199069	0.988720	0.3248

KA	0.056990	0.050242	1.134310	0.2589
KM	0.006582	0.006991	0.941495	0.3484
BSIZE	0.061383	0.429690	0.142854	0.8866
DER	0.020923	0.021270	0.983709	0.3273
Effects Specification				
			S.D.	Rho
Cross-section random			0.351317	0.3488
Idiosyncratic random			0.480037	0.6512
Weighted Statistics				
R-squared	0.042311	Mean dependent var		0.494760
Adjusted R-squared	0.002072	S.D. dependent var		0.486282
S.E. of regression	0.487826	Sum squared resid		28.31898
F-statistic	1.051480	Durbin-Watson stat		2.014715
Prob(F-statistic)	0.390924			
Unweighted Statistics				
R-squared	-0.015375	Mean dependent var		0.876995
Sum squared resid	43.90206	Durbin-Watson stat		1.299590

## **Lampiran 15 Hasil Uji Heterokedastisitas Persamaan Penelitian 2**

Dependent Variable: RESABS  
 Method: Panel EGLS (Cross-section random effects)  
 Date: 11/19/21 Time: 23:18  
 Sample: 2019 2020  
 Periods included: 2  
 Cross-sections included: 30  
 Total panel (unbalanced) observations: 59  
 Swamy and Arora estimator of component variances

Variable	Coefficient	Std. Error	t-Statistic	Prob.
C	-18.85741	17.69097	-1.065934	0.2914
KI	-0.322241	0.332434	-0.969340	0.3369
KA	-0.108434	0.080937	-1.339722	0.1862
KM	-0.001975	0.012396	-0.159310	0.8740
PANDEMI	0.113538	0.180004	0.630750	0.5310
BSIZE	0.971687	0.845785	1.148859	0.2559
DER	0.025443	0.035530	0.716082	0.4771
Effects Specification				
			S.D.	Rho
Cross-section random			0.000000	0.0000
Idiosyncratic random			0.679476	1.0000
Weighted Statistics				
R-squared	0.095116	Mean dependent var		0.946901
Adjusted R-squared	-0.009293	S.D. dependent var		0.618236
S.E. of regression	0.621102	Sum squared resid		20.05992

F-statistic	0.910991	Durbin-Watson stat	2.432243
Prob(F-statistic)	0.494469		

Unweighted Statistics

R-squared	0.095116	Mean dependent var	0.946901
Sum squared resid	20.05992	Durbin-Watson stat	2.432243

**Lampiran 16 Hasil Uji Persamaan Penelitian 1**

Dependent Variable: ROA  
Method: Panel EGLS (Cross-section random effects)  
Date: 11/14/21 Time: 20:21  
Sample: 2016 2019  
Periods included: 4  
Cross-sections included: 32  
Total panel (unbalanced) observations: 125  
Swamy and Arora estimator of component variances

Variable	Coefficient	Std. Error	t-Statistic	Prob.
C	11.74201	12.64458	0.928620	0.3550
KI	0.553730	0.277062	1.998580	0.0479
KA	0.082599	0.070172	1.177099	0.2415
KM	0.056514	0.009756	5.792981	0.0000
BSize	-0.493201	0.604552	-0.815813	0.4162
DER	-0.208700	0.029610	-7.048233	0.0000

Effects Specification

	S.D.	Rho
Cross-section random	0.466679	0.3226
Idiosyncratic random	0.676313	0.6774

Weighted Statistics

R-squared	0.428084	Mean dependent var	0.775865
Adjusted R-squared	0.404054	S.D. dependent var	0.940416
S.E. of regression	0.731023	Sum squared resid	63.59293
F-statistic	17.81450	Durbin-Watson stat	1.716628
Prob(F-statistic)	0.000000		

Unweighted Statistics

R-squared	0.485300	Mean dependent var	1.328320
Sum squared resid	97.04373	Durbin-Watson stat	1.124910

## Lampiran 17 Hasil Uji Persamaan Penelitian 2

Dependent Variable: ROA  
 Method: Panel EGLS (Cross-section random effects)  
 Date: 11/19/21 Time: 23:19  
 Sample: 2019 2020  
 Periods included: 2  
 Cross-sections included: 30  
 Total panel (unbalanced) observations: 59  
 Swamy and Arora estimator of component variances

Variable	Coefficient	Std. Error	t-Statistic	Prob.
C	-27.02650	14.65608	-1.844048	0.0709
KI	0.860009	0.303520	2.833454	0.0065
KA	0.154596	0.085848	1.800817	0.0775
KM	0.041761	0.012433	3.358787	0.0015
PANDEMI	-0.287995	0.138515	-2.079163	0.0426
BSIZE	1.329233	0.698685	1.902477	0.0627
DER	-0.173551	0.035493	-4.889760	0.0000

Effects Specification		S.D.	Rho
Cross-section random		0.580319	0.5807
Idiosyncratic random		0.493144	0.4193

Weighted Statistics			
R-squared	0.515055	Mean dependent var	0.539876
Adjusted R-squared	0.459100	S.D. dependent var	0.736465
S.E. of regression	0.540246	Sum squared resid	15.17703
F-statistic	9.204780	Durbin-Watson stat	1.802539
Prob(F-statistic)	0.000001		

Unweighted Statistics			
R-squared	0.402763	Mean dependent var	1.040169
Sum squared resid	37.79081	Durbin-Watson stat	0.723911